(明治卅九年十月廿四日第三種郵便物認可)(中華郵政局掛號認爲新聞紙類)
民國二十年五月十八日 THE SHENG CHING SHIH PAO 星期一(日刊) 第七千六百六十八號 (一)

盛京時報

陰曆四月一日
昭和六年五月十八日
中日紀祝休刊
發行人 佐原篤介
編輯人 菊池貞二
印刷人 東光明
發行所 盛京時報社 奉天驛前町九番地 電話
大阪市北區曾根崎 盛京時報支社
東京 盛京時報支社

◀線幹… [illegible]

蔣軍集洛陽

(南京十六日聯合電) 蔣介石召集張學良何鍵劉峙魯滌平等、關于南北反蔣問題、開軍事會議、協議結果、向蔣鼎文顧祝同陳繼承之三師下令、急遽向洛陽集中、同時向在徐州之王均下令、準備戰鬥、

中央銀行賣金買銀

【南京十六日聯合電】中央銀行向美國方面賣出四千六百萬金弗、以購買銀、其目的爲用以充軍費、

汕頭表明反蔣態度

【汕頭十五日聯合電】汕頭市黨部、對于古應芬等之反蔣通電相呼應、發出擁護通電、表明反蔣態度、市黨部于十五日召集各會代表五百名、開反蔣大會、滿場一致通過彈劾蔣介石之通電、

國民會議和平通電
擁護和平警告陳濟棠

【南京十五日專電】國民會議删(十五)晨通過昭告全國擁護和平統一、及警告陳濟棠兩電原文如下、

告全國同胞電 全國同胞公鑒、我國今後立國之本在建設、而建設之前提爲和平統一、惟實行建設、乃能積極完成近代國家之責任、而解決當前及未來一切之問題、亦惟保持和平與統一、然後建設之計劃不致成爲紙上之空談、而能按期以實現、中國國民黨總理孫中山先生、領導全民戮力革命、四十載奮鬪、卽本此旨、中山先生信徒、秉承遺敎、繼續努力、旣剷除軍閥之勢力、以完成國家之統一、復於最近數年中、戡去叛亂、芟除障碍、爲全體國民建立强固之中央政府、而奠邦家億萬世之基業、此種成就、實民意最大之表現、而當保持之以最大之决心與努力、在昔軍閥當政、綱紐失墜、我全體國民雖一致感覺和平統一之重要、而卒因統率之乏人、不能自勵其奮勉、以謀國事之早定、今中國國民黨旣秉總理之主義爲我全體國民負建設之重任、成統一之大業、我全體國民應念革命先烈犧牲無量之頭顱與血汗、而國家之建設現去理想之境界尙遠、卽應知今後之國事、尤非吾全體人民一致歸附三民主義旗幟之下、共同努力不爲功、而此共同努力之方法、開宗明義、厥爲擁護和平與統一、訓政時期之約法已經本會議制定、嗣後一切國是、悉應遵共同之軌範、按照根本大法、以期解決、而不許訴諸法律以外之任何勢力、中華民國成爲共和國、旣明定於約法、則凡假借法律以外之勢力以破壞和平與統一者、皆爲全體國民之公敵、本會議代表全體國民、昭告中外、自今以後、凡個人或團體消極或積極謀破壞和平與統一者、卽爲違背國家根本大法之民賊、國民政府苟不幸而見此種事態之發生、當行使全體國民所授予之權力、用最迅捷妥善之方法、執行嚴厲之制裁以保障國家之利益、我全體國民於此建國鑒始時期、尤當同心一致、共爲政府之後盾、庶國家建設、得以實現、邦基因之永固、謹此通電、國民會議删、(十五日)

告陳濟棠電 廣州第八路總指揮部陳總指揮香師長翰屏余師長漢謀李師長揚敬本會議代表全國國民方集最首都以定國家長治久安之計而執事忽有江日通電、撫拾鄧林蕭古四監委失實之彈章對於黨政措施肆意攻訐道路傳聞且謂執事調動部隊、似將別有圖謀、本會議殊爲駭怪、執事身隸黨籍、重膺軍權、以黨的紀律言黨內一切問題、應由黨的最高機關解決凡屬黨員、祗有服從黨紀、未容紊亂系統、自作主張、以國家綱紀言、軍人以絕對服從爲天職、未待上級命令、不得擅移部隊、尤不得越位失序、對國家政治任意發言、自來軍閥倡亂、動託兵諫之名、卒之民意共棄、罔不接踵覆亡、自李(宗仁)白(崇禧)張(發奎)唐(生智)以迄閻(錫山)馮(玉祥)往事昭昭、可爲殷鑑、和平統一、爲總理病榻彌留所垂囑、亦舉國民衆一致之祈求、數載以來、中央戡亂平逆、日昃不遑、犧牲無數之犧牲、擲巨大之代價、僅乃得有此日乂安之局、豈容任何個人加以破壞、且今日赤氛未靖、撻伐方殷、憔悴民生、亟待蘇救、苟稍有愛國恤民之志、宜竟此九仞一簣之功、又豈容自亂步伐、使頑寇聞風、益肆猖獗、民意國是、趨向至明、執事乃於此時張皇臚議、忘出位之戒、聳天下之聽、若無所愛於昔日光榮之革命歷史、亦無所惜於國內和平之基礎者、事之不祥、孰過於此、本會議遵奉總理遺敎、確認國家之武力當擁護國民利益、而國民之需要必保障之以嚴正之法犯紀、斷不能坐視法紀之淩夷、亦不認執事自隱其令譽、而貽禍於國家、用是正式決議、代表全國民意對執事致鄭重之警告、唯民意之裁制、實禍福所攸繫、望懍懸崖之危、勿貽噬臍之悔、何去何擇、唯執事爲國自省、國民會議删、(十五日)

第四次太平洋會議
決定十月在杭州開會

(南京十六日電通電) 第四次太平洋會議、決定自十月二十一日起、亘十五日間、在杭州開會、

召集中央執監會議

【南京十六日電通電】國民黨中央執監會議、預定來週開會、其席上決定第四次國民黨全國代表大會之開會日期、

陳策有反陳附蔣說

【廣東十六日電通電】與廣東宣言獨立同時、參加陳濟棠派之廣東艦隊司令陳策、經蔣介石以數十萬元買收、陳氏乃於數日來稱病入醫院中、

國民會議最後決議
十七日朝擧行閉會式

【南京十六日電通電】國民會議最後之正會議、于十六日午後二時三十分、由戴傳賢擔任主席開會、可決國民會議、總括的宣言接受孫總理遺敎宣言後、通過左記各項、
一、對于虐待居留華僑之各國、卽時由國民政府提出抗議、
二、對于法國政府、須督促中法通商條約之批准、
三、中東鐵路可由俄國無條件收回、
四、確定常備兵數及軍費、禁止軍人干涉政務、
五、特許鴉片專賣制案、
六、制定國歌、(未制定前以黨歌代之)
至午後六時散會、其閉會式、預定十七日午前八時擧行、

監視胡漢民又嚴重

【南京十六日聯合電】一時稍呈恢復自由之胡漢民、因廣東事件之發生、自十三日以來、再度受嚴重監視、

江松市大火

【松江十六日聯合電】松江市末次本町岩田屋旅館、十六日午後三時三十分失火、延燒附近、至午後六時、竟爾燒失六百數十戶、火尙未熄、

荷國公使即離平返國

【北平十六日電通電】在華三十有七年之荷蘭公使歐登科預定二十日離平返國、其繼任荷國公使、當於六月末抵華就任、同時該國公使館、決定遷移南京、

石孫兩軍完全提携
將發出反蔣聯盟通電

【北平十六日電通電】石友三孫殿英兩氏提携、結果成立西北軍之聯盟、推任馮玉祥爲總司令、因廣東方面之形勢如何、預定一週間內發出反蔣聯盟通電、觀測奉天軍則固持中立態度、

國民代表之閱兵式
呈南京未曾有之盛觀

【南京十六日電通電】國民會議代表及中央委員之大閱兵式今晨九時、在本埠飛行場盛大擧行、其參加部隊爲敎導師及中央軍官學校生徒等、約一萬五千之大部隊、網羅步兵砲兵工兵騎兵坦克隊、蔣介石着陸海空軍總司令之服裝、張學良此日亦着軍服、均偕同夫人參列、各乘馬閱兵後、將分別式飛行機三十架、在空中擧行分列式、午前十一時閉會、此日觀覽者約達十萬人、爲南京未曾有之盛儀、

北方將領和平通電

【北平十六日電通電】于學忠王樹常宋哲元龐炳勳石友三孫殿英等、于十六日連名發出擁護和平通電、

【北平十六日專電】于學忠等發出和平通電原文如左
(銜略)讀軍政部何部長眞電、雲南龍主席魚電、愛國護黨、仁至義盡、具規勸之苦心、進誠懇之忠告、公而及私、理見於情、聞音自遠、欽佩曷似、民國肇造、迄今二十載、禍亂迭呈、民命不堪、生氣之凋敝旣無從補救、政治之改革、亦苦難以完成、數年以來、全體國民感於環境之壓迫、翻然覺悟、以爲我國今日非統一不足以言和平、非和平不足以言建設、於是萬衆一心、惟統一和平之是圖、最近遵照總理遺囑擧行國民會議、自籌備至開幕爲期不過數月、卒能集全民之公意、定黨國之大法、而總理平生所堅持之主張於是實現、卽此一端、尤足證明我全體國民一致要求統一和平與訓政建設之决心、方期國議完成、大法制定、對外廢除不平等條約、樹國家獨立之精神、對內實施三民主義、示國民建設之途徑、孰意開幕未及旬日、而粤事之噩耗傳來、縱屬局部問題、無關全國安危、而謠諑繁興、難免不惑人觀聽、此誠大反我全體國民預期、而不能不認爲黨國前途之遺憾也、我國今日處境之難、遠非昔比、帝國主義環伺於外、共産黨徒潛謀於內、防範偶有不愼、遺患或恐無窮、現在國家統一和平、旣已實現由軍政時期進入訓政時期、我全體國民、正宜以整個之堅實精神、共同努力於各種事業之建設、直接謀黨國之健全、間接造全民之福利、在此期間、無論國內國外、凡維持我黨國和平統一者則爲友、否則爲敵、誠以我全體國民痛苦禍亂久矣、渴望和平亦久矣、以多年渴望而幸得達到和平之統一、一旦爲人破壞、引起糾紛、我全體國民豈能忍受、倘不幸强鄰因此而生心、共匪因此而跳梁、引狼入室、後悔何及、皮之不存、毛將安託、(下略)

陸海空軍審判法 (續)

審判法
第一章 法例
謹案原法第一章爲總則、玆從刑事訴訟法章節之規定改爲法例、第一條、軍人犯罪依本法審判之、非軍人而於戰地或戒嚴區域、犯陸海空軍刑法第二條之罪者亦同、謹案原法第一條第一項、係列擧規定、恐有遺漏、故修正之、俾可包括無餘、本草案第二項係根據陸海空軍刑法第二條而來、從正顯面規定、較爲牾、否則如原必事條訂明也、第二條、本法稱高級長官者、謂部隊及設有軍法會審機關之高級長官稱最高級長官者、在平時謂陸海空軍行政部長、在戰時謂陸海空軍總司令、謹案原法規定、總司令部軍政部海軍部云云甚多、如原法第三十六條第卅七條第卅八條、究竟呈送總司令部或軍政部抑海軍部、或皆應呈送均未明白規定、本草案於法例中說明何者爲高級長官、何者爲最高級長官、不必於各條文中一一列出、以免繁瑣、第三條、刑事訴訟法及其他關於刑事訴訟之特別法、其規定與本法不相抵觸者、適用之、謹案陸海空軍審判法、係將軍人犯罪之審判程序、明白訂定、其餘與刑事訴訟法相同之處、概從簡略、目前事實上援用刑事訴訟法甚多、若無專條規定、終嫌無據、本條之添入者以此、原法第二條移入草案審判章似較妥善原法第三條陸海空軍刑法第五條已有規定似可删去、

第二章 會審
謹案原法第二章係軍法會審之組織、惟原法本章內規定者、如軍法會審之類別與設置、均在其內、則組織二字、似不能包括、故改爲會審、第四條、軍法會審之類別、及設置處所如左、
一、簡易軍法會審、設於各級指揮部各軍師部各司令部各獨立旅各艦隊司令部或該管高級長官之駐在處所、二、普通軍法會審、其設置處所與前款同、三、高等軍法會審、設於最高級長官之部署或駐在處所、最高級長官得於部署內或其駐在處所組織簡易或普通軍法會審、謹案本條第一項與原法第五條大致相同、簡易及普通軍法會審添入各艦隊司令部爲海軍而然、第二項、係就目前事實上之需要而規定、用一得字儘有裁量餘地、第五條、簡易軍法會審以各該部軍法官三員及書記官一員組織之、並指定高級軍法官一員、爲審判長、第六條、普通高等軍法會審、以審判長一員審判官二員軍法官二員及書記官二員組織之、謹案前二條者、與原法第六條第七條意義相同、第七條、各軍法會審人員除軍法官書記官由該管長官就所屬軍法官書記官派充外、(未完)

不爽快

氣令天氣時雨時晴常溫度大異身體强壯無時疾者 皆有筋骨不舒坐臥不甯現像 若曾患梅毒之人在此蒸發時期 其感覺之不爽快 更可想而知矣 鼻孔塞 眼角爛 喉嚨咽啞 頭髮脫落 骨疼筋痠苦不勝言

茯苓精乃奇效的解毒良劑 無論新久梅毒及潛伏未發者 或表面似愈而內表未淸者 服之皆有徹底淸血之功能 永不復發之神效君欲爭伏此不良的天時 爲一勞永逸計速即購服 消患無形不亦快哉

茯苓精 大瓶現洋二圓每打廿元 小瓶現洋一圓每打十元
遼寧大西邊門外 寶康藥行發行
各大藥房皆有出售

介紹名醫

醫士劉東郊者名醫也懸壺以來活人無算擅長眼科七十二症 對於內痔外痔二十四種 以及漏瘡十種尤有祖傳秘方無不應驗如神 敝等親友患斯症者 爲他醫所不能醫者一經劉君卽行手到病除敝等重其醫術是以登諸報端用作介紹 以爲患斯病者南針 庶免誤入歧途致戕生命要亦濟世活人之意云爾 劉君寓大西關月窗西胡同八十六號
張星南 翁問卿 介紹

開幕記念大減價

敬啓者今在遼寧日站千代田通二二番地開設藥品貿易商業採選精良藥品抱薄利多賣主義如蒙惠顧竭誠歡迎値此開幕伊始特先露佈週知

營業種目
處方調劑 一般藥品 衛生治療材料 有名賣藥品 化粧品
責任調劑

遼寧日站千代田通二二番地 松壽堂藥房主謹白 日長電話三一八九番

廣告
上海 青島行
▲天津丸 五月二十四日
▲大連丸 五月二十二日
▲奉天丸 五月十九日
天津行
▲濟通丸 五月十九日
▲天潮丸 五月二十二日
●龍口行 (旅順不行)
●龍平丸 五月二十日
大連汽船株式會社 電話四一八五番
關東貨客經店 大連市敷島町六番地 永和公司 電話七二七五番
阪神航路專屬荷扱店 大連市須磨町六〇番 澤山兄弟商會 電話長 五二六二番 四六八一番

大西門裡路北眞正稻香村代理客票處
招商局圖南快輪 一十四日由營口開往上海 每月三班 經港靠滬 西金利源碼頭爲搭客便利起見 待遇特別週到 謹啓

承接醫院驗方
專門驗目配鏡

瀋陽城內中街路南 開明製造眼鏡行

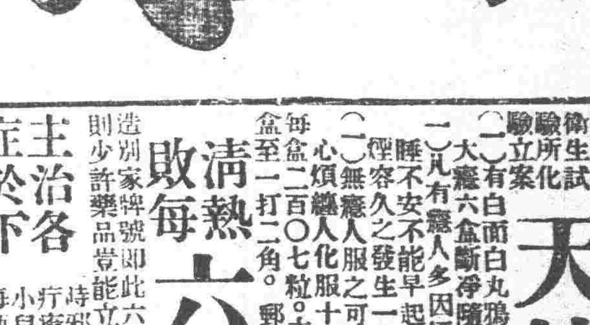

天然淸補丸

內務部衛生試驗所化驗立案 海關通飭無阻 各省化驗准行

(一)有白面白丸鴉片嗎啡針等嗜好者服之立見奇效小癮三盒大癮六盒斷淨隨吸隨減負責身爽多食無痛苦無効原盒退款 (二)凡有癮人多因煙毒作祟全身欠爽及大便乾燥不思飲食不睡不安不能早起以到淸氣不升濁氣不降氣血不能流通而帶煙容久之發生一切疾病如服此丸立見奇效如不信請先試用 (三)無癮人服之可亦滋補身體寬胸順氣利大便加飮食卽小兒心煩亂人化服十丸病亦立愈有服過此丸者定知言之不謬 每盒二百〇七粒○大洋一元○半打五元五○一打十元○郵費一盒至一打二角○郵票足收不扣均備詳細說明書函索卽寄○

淸熱敗毒 六神丹

凡藥少而治大病者若無貴重藥品豈能有效敝所製造藥品抱定宗旨純用眞正藥料不仿造別家秘號卽此六神丹一種採用地道京牛黃川射香眞梅片否則少許藥品豈能立時見效如若不信希望各界先購試用

主治各症於下
爛喉丹痧 喉風吹喉 雙單乳蛾 時邪痧瘴 腮癰腹疽 乳癰乳岩 疔瘡對口 癰疽發背 無名腫毒 兒童各病 小兒急風 花柳等症
每瓶壹百六十粒每付十粒洋壹元

總批發 天津東首黃偉路 閻氏製藥所
駐遼經理處 城內鼓樓南滿站西頭 志雲翔
哈爾濱道外正陽街 聚義
營口大平康里 內
吉林哈綏路馬橋河新泰藥室 四平街
新民縣大街裕泰 同義和 公

慶春堂秘製 快肝舒胃丸

主治
肝鬱不舒 食不消化 心胃刺痛 暴怒傷肝 胸脇串痛 嘈雜倒飽 嘔吐酸水 身體倦怠 面黃肌瘦 功難盡述 另有詳單
價目 每盒一元 每打十一元
遼寧經理處 中西藥房 鐘樓南 小西門陳記藥房 鐘樓南新民藥房

書券兌書隨時通用

詳細書目 函索歡迎

主編 陳伯吹 趙景深 李小峯 林蘭

六大特色
(一)灌輸實用常識 (二)培養閱讀習慣 (三)啓導文學欣賞 (四)鼓勵發表能力 (五)補充課外讀物 (六)提供敎師敎材

特約撰稿
王敎強 沈百英 祝孫如 徐亞倩 陳子展 張亦庵 楊枝英 錢君匋
王尤功 沈辭丁 兪煥斗 陸仁壽 張琴匡 趙宗預 謝六逸
朱培英 周樂山 徐調孚 陳荷百 張兆林 黃問白 趙餘勤 顧均正
宋學文 周向之 徐學文 陳醉雲 張錫昌 葉紹鈞 趙幼良 顧詩靈

小學生

注意 本局大犧牲 本報贈券
廣告 定小學生全年一份贈送實價書券壹元 五月底爲止過期不送

■創刊號要目列下■
歌曲 新年 張亦鶴
新詩 大地在歡笑 陳醉雲
故事畫 獨闖過新年 張匡
小故事 新年恭喜 伯吹
小歷史 中山先生 拔英
滑稽畫 不要跟着頑皮孩子 生生
寓言 白頭翁 沈醉了
笑話 除夕出月亮 張匡
漫畫 爸爸切雞 孫如
故事 好心不得好報 顧均正
論理 革命主義與革命精神 明惠
常識 兩個日曆 張匡
歷史 二十年前的一月一日 達三
尺牘 急慌過新年 大孩子
工藝 麼親新年的燈 衛清
游戲 小麥狐 霖知
童話 白鼠 趙景深

■第二期要目列下■
小詩歌 兒童夜思 趙景深
小游戲 騎驢馬 開開車 跳跳繩 眾女士
小常識 扣扣好 抱抱他 種種花 眾女士
故事畫 上當了 顧一齊
小故事 小孩和老鴨 吳鴻志
小物語 美不美 虞鹽
寓言 綿羊 沈醉了
笑話 鹽鴨生鹽蛋 張匡
童話 蝦蟆王子 張亦庵
漫畫 化來化去 伯吹
常識 貓爲何食後洗臉 張匡
工藝 張彀鳥子燈 衛清
游戲 空中取火 惠三
傳說 小山上的風波 伯吹

價目
零售每冊實價六分
全年二十冊一元二角
國外加郵費四角八
國內郵費奉送
創刊號 零售一角

北新書局發行 瀋陽鼓樓北

北平分此 瀋陽鼓樓南
介福綢緞莊
由五月一日起 擧行特別大廉價 念一天
好消息
△全部貨品
●另設意外便宜賤賣部●
△有見所未見過之新花樣▽
△有出人意料外之便宜貨▽

▲告白刊資 一行五號字十三字起碼刊資一日每行現洋壹圓 長期另議

拂水柳花千萬點
隔樓鶯舌兩三聲

民會後更動皖魯冀主席
王樹常將主魯省
于學忠亦有省主席希望

據某方面消息、中央擬於國民會議後更動皖魯冀三省主席、係最近蔣中正對安徽主席陳調元與地方人民發生意見、極不滿意、調陳氏入京、任軍事參議院副院長、同時調韓復榘爲安徽主席、以防止與石友三發生關係、山東主席、以河北省主席王樹常調任、平津衛戍司令于學忠亦有希望、因于爲魯人、如確定王樹常爲山東主席、即以于學忠充任河北省主席、蔣中正氏刻在京正與張學良協商中、不日可見諸事實云、

邊署將派員查防

東北邊防司令長官公署、近以軍隊多已調防、惟防務如何佈置、軍紀之情形、在之有派員調查之必要、是以特飭軍令廳、酌派處員參議等若干名、以便指派赴各處查防云、

海軍經費由署撥發 每月十餘萬元

東北海軍防區、及各艦隊駐防情形、已誌本報、茲悉東北海軍經費、每月定爲十餘萬元、由邊防署撥發、又聞東北海軍除担任渤海洋面防務外、並經營長山島、長山列島有八、共有居民四萬餘人、每年收入、不過數千萬元、長山島行政、歸東北政務委員會節制云、

公安局通令 愼重槍械

省會公安局、近以警察所負之槍械、原爲保護一己之身體、除此防務重要之時、槍械最關重要、於昨十六日、通令各區分局長警、夜間値崗巡查所帶槍械、務須愼重、莫爲匪徒所乘奪云、

大批災民過瀋 撥往吉林屯墾

遼西水災急賑會、派委員王某由綏中縣率領災民男女五百八十名、於十六日晨搭北寧路一〇七次加車到瀋、即轉瀋海路運往吉林、從事屯墾云、

黨部將組俱樂部

遼寧省黨部、爲謀便於黨部工作人員娛樂起見、擬在該黨部內組設黨員俱樂部、十六日下午四時、在該黨部會議室召集全體工作人員開籌備會議、討論進行組織方法、預定內部組織、約分音樂、戲劇、遊藝事務等四股云、

東北大俄文學生下月上旬考畢業

○東北大學校文學院俄文系學生、肄業四年期滿、該校秘書長甯思承、飭于本月底停止、預定六月上旬考試畢業、以便薦人各處任職云、

萬福麟長訓委會

東北陸軍訓練委員會、業已組織就緒、由張學良兼任委員長、以資從事進行訓練、現因副座、參與國選未歸、恐有所誤、特於十六日電委江省萬福麟爲東北訓練委員會委員長、以專責成云、

金店亦納營業稅

財政廳廳長張振鷺、以金店雖屬特種營業、其性質仍係買賣、則應按營業稅納捐、於本月十六日通令各局轉飭金店等

杜魯基自叙傳 吾之生活 (邱佳譯) (86)
第十四章 一九零五年

十月罷工未如計畫展開、罷工由莫斯科印刷工人開始、未幾徐徐衰減、諸政黨均籌畫當于『流血之禮拜日』(一月廿二日)實行決定的爭鬪、吾在芬蘭不甚焦急、專爲之準備、距一偶發的罷工擴及鐵路方面、擴大甚速、自是年十月十日以來、高揭政治的口號之罷工由莫斯科傳播全國、此種罷工爲所未會見、到處與軍隊發生衝突、惟於大體上、十月事變僅止於政治的罷工程度、不至□□□、專制政治爲之顚呈驚愕、竟爾退卻、直至十月十七日(新曆十月三十日)宣告發布憲法、皇帝主義雖爲之負傷、然尙確保政治機關、蓋爲不能否定之事實也、從維忒君之言詞、政府政策無異『胆怯盲動僞瞞與暗愚之混合物』、雖爲如此、革命善能收第一次成功、此勝利尙難免不完全、惟對貯來有多數相約之點、

日後維忒君記述曰『一九零五年俄國革命最主要部分爲『與吾等土地』之農民口號、固不待贅言也』於此點維忒君之言論、殊爲正當、惟至彼之『吾不重視勞働者之蘇維埃、此事事實上無何等重要性』等言論、足證彼……此天才的官僚主義者……亦不理解當時事件之實爲對支配階級之最後的警告等事、維忒君於不得不改對勞働者蘇維埃之重要性問題已意以前、早已辭世也、

當十月罷工將酣、吾廟往彼得堡、罷工風潮益形擴大、惟因欠缺中心的組織、有不得任何實質的効果而消滅之虞、當由芬蘭返俄時、吾胸中樹一計畫、即爲將以每一千人之勞働者選出一人代表組織政黨外之組織、據吾回俄之是日、由伊與爾坦斯基君(日後任爲駐意俄大使)所聽聞、少數派業已標榜以每五百人出選一人代表爲基礎之□□組織、此計畫至爲正當、詎當時設於彼得堡之波爾希維克中央委員會、其恐對黨競爭結果對右項黨外組織計畫、斷乎反對、反之波爾希維克勞働者等全不抱如此恐怖也、波爾希維克指導者對蘇維埃之如此宗派的態度、嗣後仍然繼續以至列甯到來之時、關於無列甯之列甯主義者指導、誠多有興趣之話題、列甯在最親密之使徒中、嶄然現其頭角、是故列甯周圍之使徒等、不感獨立的講求解決理論的乃至戰術的問題之必要、値臨名機、波等與列甯分離之時、適切痛感己之爲無能、一九零五年秋及一九一七年春、呈右現項狀態、於右項兩塲合亦、於不甚有歷史的重要性之其他塲合、一般黨員較於被迫加立的思考之半可通指導者、寧正確感得應稱如何之行動、第一次革命時、波爾希維克派不能獲得指導權之一原因、可以歸於列甯返回之遲緩、……未完……

○○○○○○

始亂終棄迫於經濟
女子秦淑貞起訴法院
劉培鑫否認筆據字跡

介紹 哈埠女子秦淑貞、年廿六歲、父母早故、稍有積蓄、淑貞於三年前某日、在城內吉順綠房購物、遇有婦人王氏、經王氏介紹、認識金店商人劉培鑫、劉亦哈人、今年三十九歲、住城內小東門裡、有二子、長名大利、廿歲、在北平某校讀書、次子十三歲、劉妻於四年前得神經錯亂之症、迄未痊愈、劉早年即染烟癖、在外日多、劉有母年逾花甲、精神極健、頗不直劉在外之行動、因此管束甚嚴、劉家道尙豐、所開之金店、於數年前收歇、置有房產、自收房租、惟家中財政權、向歸其母掌管、劉不得任意揮霍、

同居 秦與劉經介紹後、双方情投意合、儼然臨時夫婦、經過長時間之包房間生活後、進而組織小家庭、輾轉搬移、於去年九月間遷至大西關熱鬧街門牌六十五號、即現在秦淑貞之寓所、當租屋時、一切由劉出面、後劉之家人亦知曉、其母其子及其親屬朋友等、曾不時至該處、儼然認爲劉之外府矣、

病時 劉後忽患半身不遂症、纏綿床褥、倶有淑貞服侍、廢歷年底、劉亦在淑貞處度歲、據云、劉在病中、極感淑貞之眞誠、兩人愛情甚篤、因劉不得家中財政權、手中並不寬裕、所有日用一切、俱由淑貞維持、至劉病後、使用更大、有一參庄、帳欵竟欠至三百餘元、至此淑貞手頭亦告枯竭、

立據 當二人結合之時、劉曾認淑貞爲妾、並謂大婦如有不測、即將淑貞扶正、今年廢歷正月間、劉病稍痊、曾由同居李菊榮代筆、王少卿作証、由劉蓋章、立一筆據與淑貞、允給現欵二萬元、交淑貞使用、詎劉於二月間回家後一去不返、淑貞爲生活問題所迫、遂延律師訟劉於地方法院、追索二萬元、昨十六日下午一時、爲第一次審訊、兩造均到、

庭訊 劉培鑫面龐瘦削、面色蒼白、不良於行、每步、須入攙扶、頭戴青便帽、身穿青衣服呢袂袍、黑色皮鞋、白洋襪、(官問)秦淑貞是否你的小妾、(答)不是小、是姘頭、(問)幾時姘的、(答)去年四月間姘起、(問)住在何處、(答)先在旅館內包房、後即租住熱鬧街、(問)你與秦淑貞姘後花過多少錢、(答)沒有花過多少錢、不過一百餘元、是自己零用的、(問)你既不花錢、他合你軋姘頭貪些甚麽、秦淑貞要張二萬元的、

筆據 是你給他的麽、訊至此、劉雙脚發抖、身體幾仆、官命庭丁移椅准劉坐供、劉乃續(答)筆據不是我寫的、並未給他、(問)你平日用的圖章有幾個、(答)三個、一個長方的木戳、上刻經租帳房字樣、一個鴨蛋形的、和正方的、刻自己姓名、(問)錢財進出、是用那一個、(答)鴨蛋形的、官乃以筆據交劉認看、劉(答)圖章是我的、字非

我寫 (問)王少卿李菊榮、二人認識否、劉稍遲疑、旋(答)名姓不知、人須見面、官乃傳秦淑貞、略詢數語、旋諭曰、(你們都不是正派人、甚麽要軋姘頭)淑貞聞言、嗚咽啜泣、口呼寃枉、官爲試行和解、囑劉給貞淑、但勸導多時、劉始終分文不肯、後經兩造律師辯論之下、官諭定期宣判云、

小寶局一處捕獲 賭徒二十四名

在大西關靈神廟、西首、住有王四者、素以開車廠爲業、年來常放小寶局、與賭者爲車夫及賣香油菓子賣餅胡盧等之一般小工小商販、輸贏數目、多至數元而已、詎十六日晨刻王四忽邀集賭徒至二十四名之多、以爲抽頭之好機會、不料竟被偵緝隊偵悉、由吳隊長率領偵緝員多名、前往當塲二十名賭徒一併捕獲、即連▲寶合牌子等帶局懲處云、

香泉校開課

有學士彭香泉者、頃在小西邊門外第一菜市內、創設一香泉英文學校、聘有中外學校畢業及具有經驗之男女教員多名專事教授洋文漢文數學各科、現已開課、湖自布告招生後、報名者頗形踴躍云、

鐵嶺師講生來省參觀

邸嶺師範講習科學生二十名由職教員率領、於昨十五日來省分赴各學校各工商機關參觀並游覽名勝、預定留三日遄返云、

偵緝分隊收拾房舍

公安局添組偵緝分隊專辦商埠警務、曾誌前報、代理偵緝隊吳總隊長凡新任新分隊長奉熊督察長奉擇定瀋陽影院東壁商埠三分局舊地、現正收拾房舍本星期內即當辦公云、

海龍匪患肅清

省政府咸主席、頃接海龍縣長電稱、該縣日前起有大股匪二百餘名、到處搶擄、民不聊生、爲保衛市民起見、當

教養工廠藝犯接見親友時間

省會公安局教養工廠長常等守陳、現將藝犯接見家族親友時間規定、每星日下午一時至四時准予接見、自十七日實行云、

在津埠正法 北寧營口站搶匪

北寧鐵路營口站、被保安隊兵趙廣潤等强搶、旋將匪犯破獲、已迭誌本報、茲聞該案匪犯趙廣潤等兩名、解津後、經路局審訊確實、已請准在天津正法矣、

廟會中之奇人 身長三尺

天齊廟會開幕後、逛廟男女、形形色色、無奇不有、昨十六日午後二時許、在該廟正殿前、忽發現一男性奇人、長該人命僅三尺零、五官倶全、惟腿部極短、量其腿長僅六寸、至問其名姓、則搖首不答、强問之則怒答曰、『也是中國人』、因有此奇形人之故、因之游人愈形擁擠、而廟會亦愈覺生色矣、

官銀號考取練習生揭曉

東三省官銀號、前曾招考練習生若干名、昨已考試完竣、計正取張玉賢、王春霈等三十名、即限十日內覓保到號任事、倘有逾期不到者、即以備取各生頂補云、

漏捐被罰

大南關下頭任有馬子章者、曾在某貨舖充當櫃夥、於十六日騎自行車往西關、行抵中途、因自行車未會起捐、被警察瞥見、當即捕獲、送往警局、按漏捐科罰云、

今日星期臨時增刊 兩大張倘有遺漏請向送報人索取

復交委員、補助交涉、以資早日解決各項懸案云、

洮索突泉間長途汽車

洮南縣商民張王山等、出資現洋一萬元、擬開設三義長途瀛車公司、駛行洮南索倫突泉等處、借用公路、載運客貨、會於月前來縣向建設廳呈請許可、嗣經該廳一再審核、認爲此種交通機關、對於地方繁榮確有相當裨益、業於十五日正式批准、該公司當即遵章回洮籌備、預定下月間可開始駛行云、

吉同路月底動工
陳樹棠任局長

籌備多日之吉同鐵路、現已勘測完竣、分段建築、本月底決先動工、局長一席、已委定瀋海路協理陳樹棠充任、不日即可發表云、

莫全權電告七次會議

東北政務委員會、現接到中俄會議全權代表莫德惠由俄來電、報稱中俄會議業已討論六次、迄無具體辦法、定於二十一日上午開第七次中俄會議、任胡世澤、秘書勞維秀爲通商

路燈加倍收費 商會特派委員調查

省會公安局、於本月起、將路側電燈費、加倍征收、商戶因市面蕭條、亦不堪其命、紛請商會救濟、聞商會派出委員調查征費情形如何、以憑辦理云、

警政採用巡邏制

遼寧省政府案准內政部警政司咨、現爲改良警政、採用巡邏制、如分局分所、於其管轄區域內、得酌分爲若干巡邏區每區指派警察二名、專任巡邏職務、省府奉令後、即於昨日飭警務處遵照施行云、

商埠一二公安分局長對調訊

自黃警鐘接任省會公安局長後、商埠一二三分局長均行易委、以資人地相宜、茲聞商埠公安第一分局長王達章、與第二分局長胡承詠對調、日內即可明令發表云、

臨江督學報告

教育廳、現據臨江縣督學姜雲程稱報、該縣九校合十九級、查校長王雲峯、辦學久不疏懈、校長葛祝華服務勤愼、教員呂文明、曹永霖、教學合法均堪嘉許、教員姜廷傑、張文濤、鞠萬孚等教法稍差、校長王煥文、牟德宣、教員吳森、李樹柏、戴林、王書林、等學成績不佳、教員李樹森、校長邵鴻章、李人福、等辦事有欠、應加改良中斥云、

犯賭被押
工友數十人赴站要請釋放

北甯路皇姑屯大廠工人高樹良等十餘人、本月十五日晚、在該廠機械所、正在聚賭之際、被護廠警察瞥見、當塲拿獲、高樹良等十數人、轉送該路辦事處拘留所看押、十七日晨、該廠工人呂文貴等率領全廠工人七八十人、齊集遼甯總站、要求面見劣副局長、請求釋放在押工人、嗣經該站陳站長謫言勸令暫在站外候之、且今日爲星期日、副局長亦未到班、俟明(十八日)日再爲轉達可耳、該工人又擬赴公館面見、經某勸阻、改今日(十八日)再爲繼續要求、如無結果時、即有相當對待云、

航空部招考技術學員

東北航空軍司令部、昨佈告招考技術學員若干名、計(一)宗旨以養成發動機工程之幹部人材爲宗旨、(二)資格、高等小學畢業、或初中肄業者爲合格、(三)年齡、十六歲至二十二歲、(四)額數、一百三十一名、(五)報名、自即日起五月二十一日截止、(六)考試科目、(甲)檢查體格、(乙)國文、算術、英文、圖畫、工藝、常識、(丙)口試、(七)考試日期、六月一日、檢查體格、六月四日、舉行學術考試、(八)教練期間、一年畢業、(九)待遇、在肄業期內、服裝、書籍、給養、均由官家發給、並每月津貼大洋八元、畢業後按成績之優劣、月給餉二十元至四十元、(十)保證、錄取後須具有殷實保證、或武官少校以上一人、文官委任職以上二員之保證、

火柴專賣局各縣設專處

東北火柴專賣局、實行火柴專賣、除分設經理處經理與火柴公司辦理、及出售火柴外、又在各縣設立火柴專賣處、入經理出售火柴、以便商號購買云、

聯合運動會改期舉行

【開原】開豐鐵昌四縣聯合運動、已定五月廿七八九三日舉行、會誌本報、茲經鐵昌豐三縣函商改期前來、教育局局長以此次運動日期、曾經通告、茲擬改爲陽歷六月三號團體育運動會、該局乃擬于日內招集各委員開會通禀云、

招兵之旗又現街上

【開原】自閻馮失敗、戰事告一段落、當軸爲訓練軍隊成勁旅以備防外患、近復有東北陸軍第十七團、添招迫擊砲連、特行呈准派員分往各處招募新兵、昨(十四日)在街瞥見各持紅小旗一方、書寫招兵字樣、諒當此生計窘迫、人工勞金日低、應募壯士、必能踴躍焉、

飭查消防隊

【東豐】本年四月廿四日、縣公安局奉到遼寧全省警務處訓令、准民政廳咨奉內政部令、飭將本縣現在之消防隊數、詳細調查具報等因、宋愷忱局長奉令後、立即令發警察機關辦理消防調查表、商民團體自辦消防隊調查表、已飭行各區分局詳細調查、限期具報矣、

公安局請編搜查隊

【東豐】本邑公安局長宋愷忱、鑒深春已度、夏防又來、地方雖稱平靖、然爲防未然、而肅清匪患起見、搜查隊實有組織之必要、擬請仿照上年成案編組搜查隊、定於六月一日舉辦全縣大搜查、對於逃兵革勇土棍地痞烟賭游民、及通窩濟匪各犯、一律搜擭送究、以清地面而安閭閻已籤總務課長蓋卉青行政課長楊程遠妥爲計畫組織、并將詳情分報警處縣府云、

劉堂長辭職 吳教員升任

【鎮子窩】管內清水河會第一普通學堂長劉生福、字海軒爲教育界之錚錚者、歷任大連公學堂教員及普通學堂長等職皆能勝任愉快、近今忽萌消極之念、向當局提出辭呈、當經挽留再三、而辭意彌堅、遂允許之、其遺席由該校教員吳邦太補充、吾君品學兼優、少年老成、尤擅詩歌、於校務當必有一番起色云、

糧市組合已成立矣

【鎮子窩】本埠雜糧交易、皆於糧市行之、而散漫亂雜、無固定之準則、間或口角互毆又無勸戒管束規程、以致買賣兩方面無不渴望組合之早日成立、蓋因魚菜市塲、井井有條、深爲各界所稱便、鎮子會長郝祿泉君、爲各方面需要計、特向當局要求設立糧市組合、業蒙允許、並擬章程擬就、於十三日正式成立云、

令頒懲縣長條例

省府民政廳、奉內務部訓令內開、國民會議對於縣長獎懲條例、擬定數項、(一)升叙(二)加俸(三)記大功(四)記功(五)嘉獎(六懲條例免職(七)減俸(八)停職(九)記大過(十)記過等項、民廳當轉飭各縣知遵云、

公安警隊聯防協剿、匪因窮不敵來、均行潰散、刻下地方安堵如常云、

瀋海路建築馬路

瀋海路總辦張志良、以本路瀋陽市塲中央馬路、凸凹不平、特招商從新建築、以利交通、業已開工、預定下月竣工云、

張財政廳長奉召南下

財政廳長張振鷺、現奉副座電令、往南京一行、以便參加全國財政會議、聞張廳長奉召後已於十六日偕同隨員數員、南下赴寧、以便與議云、

講武堂建設小學

東山咀子東北講武堂、因各教官眷屬、多在附近居住、特建設小學校、令教官職員子弟等入學肄業、已由司令長官公署招商承修校舍云、

「野狼」落網

久在各縣結夥行搶之匪首、野狼會往陸軍會同公安隊剿捕多次、迄未捕獲、現在該匪野狼、竄入通遼、盤踞多日、被人指控、往公安隊捕獲、將來能否解省、尙未一定云、

洮昂鐵路標購工務材料廣告
本路標購工務用五金釘類色料工具 建築傢俱雜品七類材料如有願承辦者可向本局材料課

洮昂鐵路標購工務材料廣告
本路標購工務用木材一類材料如有願承辦者可向本局材料課

爲通告事

吉海鐵路管理局標購油漆材料廣告 第十九號

大帝理家 亞康節

廣告
金城大藥房
開幕紀念
著名成藥及藥料醫療器械均照定價由五扣至九扣出售一星期不顧原本犧牲一切由陽歷五月十五日起(星期五)至廿一日止特別賤售一星期過期即照定價出售外埠函購以郵局印爲憑各界仕女幸勿失此良機
遼寧鼓樓西 金城大藥房啓
謹將減價著名良藥開列於下其餘繁多不及備載 折扣係按每瓶計算
補腎固精藥片 五折
返老還童青春腺 六折
韋廉氏清導丸 六五折
嬰兒樂片 六五折
如意膏 六五折
紅色補丸 七五折
兜安氏馳名藥膏 七折
補肺聖藥 七折
燕醫生補丸 八五折
黑雞白鳳丸 七折
黑色補丸 七折
冷香鹿胎丸 六折
女界福 七折
益母体 八折
拍拉脫 八折
金鋼鐵色藥片 六折
一粒丹 七折
平熱散 七折
仁丹 六五折
百齡機 七折
人造乳 六五折
百揆戒煙露 七五折
利比兒 六六折
婦女百美膏 五折
自來血 八折
樟腦球每磅 二角
矮瓜精 八折
各種魚肝油 八六折
哈郎淋濁丸 六折

薛君午橋玉照

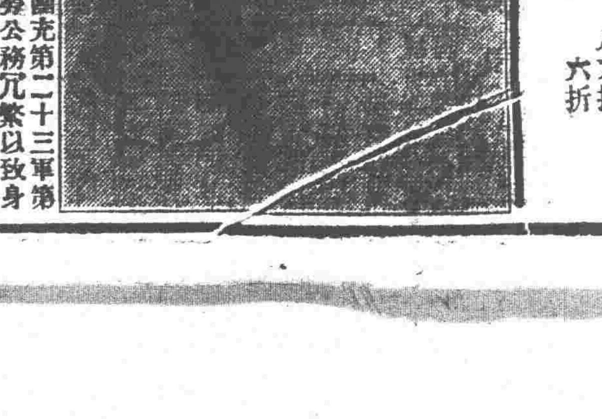

逕啓者敝人於民國十六七年在二七方面軍團充第二十三軍第一師副官長兼獨立騎兵團長等差使統率操勞公務冗繁以致身體衰弱精血兩虧迨至十七年解職歸農雖家居靜養百方調劑終未奏效乃有舍親現任四洮路局秘書周君介紹貴行精血素服之後驟見功效當由四平街天德堂購買半打服之待罄又復由貴行先後購服二打立見大功夫以數年積恙今服貴行精血素兩打竟奏全功眞救世良劑誠非謬贊鄙無以爲報謹書數語略鳴謝忱並祝同患諸君盍試服之方驗精血素功效之神速爲特函即頌近綏 一月二十六日
前充二七方面軍團第二十三軍第一師副官長兼獨立騎兵團長 薛午橋啓
定價現洋 大盒五元半打二十五元 小盒二元七角五半打十三元七角五 試服盒一元
遼寧總經售處 小西城門北太清宮對過 普克德藥行
各省城鎮各大藥房均代售

強身壯体十四天保險斷癮
嚴華 戒煙丸
查近來毒物害人之最甚者莫過於鴉片嗎啡非但傾家蕩產甚且減種戕身偶染此毒無不思欲戒除之然欲戒除此毒非素有經驗專方純粹上等藥材不能購毒斷癮本戒煙丸係世傳專方純粹用上等貴重藥品配製內中決對毫無毒質如鴉片嗎啡海洛英等麻醉性質癮藥品此藥性質和平服後有補氣養血之功驅毒斷癮之效凡鴉片嗎啡海洛英等癮均能戒除不吐不瀉服藥事如常保險於兩星期內斷癮如不見效將藥退回決不失言外埠函購郵票代價外加郵費二角即將藥交郵局奉上不誤
嚴華氏戒煙丸定價現洋 大盒一百廿粒二元 小盒五十粒一元 六盒十元 五元
總發行處 遼寧小西門北 嚴華大藥房

貳十五週年記念

此惠即常用之報

抱愛兒於膝上。家庭常保圓滿者。皆中將湯効驗。且長服之所賜也。自此氣候寒冷。稍不致意一旦受冷。則易患婦人病。子宮內膜炎。赤白帶。血症等相繼侵患。使終身陷于不幸苦境。故每早晚。仍不停欠。服中將湯最安。

產科婦人科諸博士推奬

婦科靈藥

中將湯

家用中將湯則

血氣循環順調。新陳代謝活潑。身體抵抗力剛强、全身機能爲之鼓動。體內疼毒掃泄一空。使身体由根本强壯。故凡婦人病各症或治療。或豫防。皆有神驗効能。尤於懷胎中。最易感諸症者。更不可寸刻離斷中將湯。

CHUJOTO

主効

子宮病。血病。虛損。產前產後。腫。嘔阻瘴痺。月經不順。頭痛眩暈。氣逆。神經衰弱。不眠症。肚下腰足厥冷。肚下腰足抽痛。赤白帶。血脚氣。痛氣感冒。

爲保健之糧 餉請朝夕勿忘服之

發售處 津村順天堂 日本東京市日本橋

日本總經理處 賣藥株式會社 大連市浪速町一四七

起死回生

懷中必携

東洋無二之靈藥特有消化殺菌救急之奇効

寶丹

近有假牌請特注意 仲町廿七守田調劑

總批發處 守田治兵衛大藥房 東京市下谷區池之端仲町廿七

總經理處 大連 賣藥會社

代售處

痰喘咳嗽一服除根

無論新舊治療速服龍角散

傷風感冒雖然初覺輕症若帶些痰咳痰喘可不能輕視。不趁早治療便轉成肺炎肋膜炎。若犯肺痨終身難治。

若有痰咳痰喘症狀 無論輕重須速服用 專門仙藥龍角散 趁早治療完全除根

注册商標

龍角散

りゅうかくさん

龍角散適應病症

(頑痰) 凡頑痰不化咳逆不止之人
(痰喘) 凡痰喘塞喉呼吸困難之人
(頻咳) 凡咳嗽頻發不能安眠之人
(流感) 凡因流行感冒患咳症之人
(肺痨) 凡肺患痨症咳嗽無力之人
(帶血) 凡痰有臭氣時帶血絲之人
(失音) 凡聲音嘶啞咽燥喉痛之人
(老人) 凡老衰或病後之虛勞咳嗽
(小兒) 凡小兒之疫咳及痲疹咳嗽

其他一切頑梗別致的呼吸器疾患所發痰咳速用一二星期必有靈効如神

特長

此散用貴重藥材精製。用量少許奏功如神。且頗有香味。極適服用。最合不愛服藥之人及病人兒女。一用此藥精神爽快。除去一切咽喉痛苦

代售處

總經理處 大連 賣藥會社

選譯呂比芝所著　神秘的性愛論（二）

（中孚）

或謂男女在地上所有的場所，在所有的時間，永遠爭戰不息若是則世間男女以爲爭戰敵對而存在，未免於男女存在原理上，過嫌違背，查此亦不過一種悲觀論絕望觀耳，兩性問題，果至於若是離解決耶？，或較諸國際間和平問題更紛擾而繁瑣耶？，總之無論如何離解決，如何紛擾繁瑣，亦必以努力討求其解決方策爲必要，本篇介紹之呂比芝者，平素致力於性的問題之研究，久以深愼之思索　前在巴黎公刊一書，內容即爲本諸研究與思索所得之關於解決性的問題實際的方法，且其書中之記述，尤備有哲學的體系，玆特選譯其切要者，縷述於左，用餉讀者，（譯者識）

足下之虫

◎……兩性之爭鬪，實爲悲劇，然此問題，不可以理智力，按小理解決，如以理智力行之，則形勢愈呈惡化，即如女權擴張之企圖，設無「性」的心靈的深入，不詳愼見定後，必歸失敗，

◎……人類如是蟲在足下受蹂躪之苦，蹂躪人類之足，直是應捉住而未能之「性」的眞理的人間心之昏暗，

◎……完全捉住眞理，殊非易事，現在男女各以自己之思想信爲正當，此外則別無他策，於是男女爭鬪，以至於死，僅以死爲最後補救，最後希望，此誠悲劇，無情之事，

掛霧之鏡

◎……人間僅信仰理智造成之世界，此實爲悲慘無上之大誤，客觀的考察判斷世界，宇宙原屬何事？，不在世界中，而立於世界之外，離出世界考察判斷之場所，實際或能發見？，世界，宇宙按理智力則不能明瞭，

◎……世界之姿，僅映於人間與有生同時所持之意識鏡中，目不能見者，理智不能知者，映於此鏡，神秘宿影於此，

◎……使此鏡昏暗者，因其後生出理智之故也，因由理智牽强附會之小道理，不足取之議論，則心鏡掛霧，有礙人間捉住「性」之眞理生命之神秘者，職此故耳，

◎……人間決不可何事皆存信仰，應排斥一切盲目的信仰，奮發精神，對於確實者，心中牢固捉住，

◎……停止小量的議論，棄捨一切固有見解，關於不能迴避之自然法則，果爲何物，人間感情慾望果爲何物，討論要深，心中牢固捉其確實，按道理推考，則屬無功，此即所謂由心擒捉，

◎……苟能捉獲，則解決之關鍵已得，即於此湧出無上之快樂，心旣快樂縱遭侮蔑與冷笑及其他何等攻擊，亦能以微笑答之，心靈可能安穩，此種快樂，實屬一種妙力，

◎……使此快樂即此妙力，勇敢解決性的問題，以此種快樂爲目標，男！女！要一路邁進！

男、女、「人間」

◎……目不能見之力，將男女推向「人間」，於正有自然之法則，男與女進向「人間」，即自然法則之要求，

◎……「人間」之理想的狀態，爲以一人而兼男女，不借其他援助，而能成爲完全「人間」，在此種狀態之「人間」，稱爲「宇宙人」，「宇宙人」爲本原的原則的「人間」，

◎……今日之人間，非爲理想狀態之「人間」，爲男人間與女人間，此不過爲整個「人間」之半片，

◎……將此半片結合，造成整個完全「人間」，即「宇宙人」，此爲自然之要求，

◎……男有男之特性，女有女之特性，男之特性與女之特性互相補助，遂成整個完全「人間」，男爲女之補體，女爲男之補體，

◎……男女爲能動與受動，爲行動意志與被動意志，爲「Yes」與「No」，爲論理與衝動，爲魂與肉，

◎……男女爲補體與補體，爲造成完全整個的部分與部分，爲婚之兩面，

女子無魂

◎……「性」本來爲精神的現象，女子無魂，此爲男女第一不同之點，

◎……故女子本質爲肉的，僅有感覺，感動與僅理解有形的能力、女子不過代表「人間」，

結婚

◎……結婚，因男女各有特性，兩方如不互相補助，則不能成爲整個「人間」，由此而有結婚之必要，

◎……其有不爲造成整個「人間」，僅爲滿足肉的要求而結婚者，爲變態的結婚，

◎……結婚，必須爲有關生命的，精神的，

◎……「結婚」一語，必須解作爲造 整個人間之 補體與補體男與女絕對的最後的「結合」，

◎……爲生殖而性交，或追求性的快樂，非爲男對於女或女對於男感覺魔力之眞原因，

◎……性交或性的快樂之追求，不過爲「肉」的，與「魂」的男結合，欲成「人間」本能的慾求之結果，

◎……結婚之目的，即在此「結合」，如或忘此，僅以結婚爲滿足肉的要求之方便，則發生所有一切悲慘之事，實爲一大錯誤，

選擇對手

◎……某與某結婚，以互相補助爲成就「人間」之「結合」，此或爲第一適當？，

◎……如成爲此等實際問題無論何人，仍受困苦，因男與女某與某結婚，不限於能順調「結合」之快樂，貫徹「結合」之目的、

◎……選擇對手，無確實方法，暫先「委諸運命」，

◎……結局，旣「委諸運命」，但男子有一必須心得之事，即在求對手時，以豫先免去由性的飢渴爲條件，

◎……性的飢渴，有使性交的慾望與戀愛相混同之危險，受此幻覺作用之禍，決定對手，甫越蜜月，性的好奇心滿足後，僅剩苦的絕望，

◎……脫出性的飢渴，如冷靜選擇對手，當極能減殺最初純色慾的魔力，反而於長年月間，當能嘗得極强根本的「結合」之快樂，（未完）

歡迎投稿

自己好似徘徊十字街頭

不能實行拍馬吹牛　讀書作書又怕落了伍

編輯先生好意的在盛京時報上，闢了一個摩登部，要指導徘徊歧路的青年，走入正軌，有所成就，這不能不算青年的福音，那麼，吾也是青年之一，現在正站在十字街頭，走向那方，是急待編輯先生的懇切指示，吾的志向，是願欲走入人生正軌，祇要能够利民福國的事情，吾全願意作去，吾的經驗是在交通事業上，服務了十來多年，因爲上司賞識了吾的勤愼過人，曾破格陞獎了好幾次，後來因爲特別的關係，將較優的位置辭掉，仍回塗鄉，自動的考入交通範圍內服務，月入甚微，僅可維持現狀，要是另尋較好位置，也曾費了一年的功夫，仍歸失敗，現在吾有點覺悟了，還是求吾自己的本身罷，從公閒暇，讀古書，看新書，有時高興，還許畫一張自己看着不錯的鉛筆畫，但這就是人生的正軌麼？吾很疑惑不是吧？因爲這樣也曾預定了一個功課表努力吾的弱小掙扎，曾有好久的時間，也沒有若何的效果，若是這樣敷衍下去，也未嘗不可了我一生，但是吾的志願不能履行，精神上不能得着痛快的安慰，這也是一件値得指導的吧 吾的性情，不會阿諛奉拍，自生以來，除自己之妻以外，還未曾接近過第二個女人，古人說過的氣蓋一鄉一國天下則一鄉一國天下顯早委敗之習，有所不能染，還說甚麼士無英偉奇特之氣，不能特起於末流等，這是否應當照着辦的辦法呢？戀愛是潮流的驅使，拍馬吹牛是顯貴的捷徑，吾不能够履行，也許終歸落伍罷！吾希望的答覆，也許是努力

你現在的課程，前途自有光明的大道，是這麼樣？並且吾也知道人的志向，像走道一樣，向東就東，向西就西，沒有到不了的地方，沒有辦不到的事情，發現的早晚，是時間問題，要是走向東邊，！想辦西邊的事情，就叫走入歧途了，十字街頭的青年，還有幾句像是新詩的文字，寫在後邊，

步入了歧途，
走錯了道路，
沒有顯貴的援引，
不會拍吹的法術，
奮我大無畏的精神，
戰勝他環境的模糊，
幹！幹！幹！

十字街頭青年雅俠五、二

（記者答）我們讀了你的文字，看出來你是很純潔的一個青年，你不 獨未染社會的惡習，而且更想努力求着作人向上，這是我們所最欽佩的，你的生活如果不太感覺經濟困難 萬不必學什麼拍馬吹牛，多讀一些書便有一些學識，人生正軌是要自食其力，扶助他人，以清廉的品格，超人的奇才，來維持社會而求上達的，積極的作去，可以有益於人間，消極的作去也可以有益於人間，所以你的生活雖是很平凡，比那些喪心病狂損人利己的，還差得萬倍，況且人類在職業上的努力，是以權利義務相對等的，若是沒有義務，不能巧想權利，假使不顧廉恥，還用拍馬吹牛，眞不如男盜女娼來得痛快，然而又何取乎讀書明理要有志氣呢？我想照你的見解推測，你將來一定 不會失敗的，你應該幹去！你又說，你有大志願，想着利民福國，並且曉得志向沒有辦不到的時候，那麼，我更不必說些廢話了，

◎◎她善於歌舞交際　黎莉々（一位時髦的摩登女性）

舊式婚姻造成的錯誤

髮妻如鬼乃作漂泊生活　而今有了愛人只怕多方不能如願

◎……「世界是空的……名利如煙雲過眼……我決自殺……」

難題太多　決心自殺

編輯先生

貴報與論公道，消息靈通，閱者深爲讚賞，今日載有添加摩登一欄，尤爲同情之至，此後引渡實從，解決青年煩惱，受惠者當必良多，難題定可迎刃而解，我於衷忭之中，書歸正傳問問我的難題了，請先生詳加指示，不要笑我文法未整，火速的在摩登欄內答覆，以慰我的渴望，

我呱呱墮地，度這煩惱的人生已是二十九春了，在這二十九年的過程中，眞是飽嘗了艱辛與苦悶，按我的家庭，雖然不是個巨宦，却亦是一個世家，我最親愛的父親，在宣統年間就受了高深的教育，志向是遠大的，人是高明的，但是天不假美，家中遭了二十次的巨創匪刦，因之墮落，出洋的思想，亦就斷絕了，不得已當了一個鐵路剪票員，又辦一回電報局的局長，未幾憂患成疾，得了肺病就捨了這汚濁的社會，長眠地下了（二十七歲故去）這時我纔九歲，正在初級念書，年齡雖小，頗悟聰明確是異常，當我父未死之前六時，就托孤我的祖父及伯父，死的時候，握我的手一哭而終，在這種哀痛之下，我數日未食，學校亦就半年未去，未過一年，因家庭變化，就析析居了，我仍懇我慈愛母親，照舊入學讀書，以期繼父遺志，僅有有中等學校的資格，發現無力供給升學的狀態，于是我就改變方針，要學班定遠的故事，施行投筆從戎了，但求學的念頭仍未打消，就考入了軍事初級學校，在這期中我慈愛母親未通明我，與我定了一位又愚又頑固的伴侶，催我回家完婚，我道聽途說，一臉的麻子，我雖過極了，以我求學不能回家之詞對答我母，這是我不違母命的第一次，但是完婚日歸未改，就缺少新郎，眞是大殺風景，喜日一過，我母就奪片似的信催我回家，我念我母苦節撫育不得已敗興回家，我的她，就與我見面了，不見猶可，一見之下，其醜如鬼，不但我倆相差懸殊，就是孫行者做新郎，恐怕亦是不滿哪，夜間翻出幾本小說，要學柳下惠，坐懷不亂，關夫子秉燭待旦的意思，罵我幾句，我好忤母意，就像亂針氈的混了一夜，未過三日我母逼我 安寢乍再，時而就涯了，就當了一個小官，由此我仍回軍隊裡，度我的宦海生涯了，但是，現在的宦海生教育了，須有人能力兼俱的兩種條件，孤苦的我，那有人力呀，不得已就作粉筆團的生活了，每月尚有百元的收入，然乘風破浪的壯志，仍未少減 但是又有了邪魔侵入，我的胞弟，由抽大煙又扎了毒針了，唉，沒法制止，不消說家產就將蕩盡，老人不加過問，我有什嗎方法呢？家產我一絲亦不指望，氣憤之下，持出一張空紙，與家中脫離，實行我官海飄泊孤獨的生涯了，這是我概略的經過，爲閱者諸君一告，

致于我的難題述之于左，

（一）我的她最初與老人表示好感，而牽制我，但是七八年光景，感情不但完全無，且日增煩惱，精神上的安慰，當然斷絕，我去年回家，曉明利害，觀其狀亦有七八分願意離婚，但是彼此老人作梗，我及她願意解婚約，在法律上老人能否有干涉權？我孤身一人，能否給贍養費？

（二）我在中級文學校時，認識一個女友，神聖的，純潔的，已訂了婚約，我怕悞了終身，亦不放，我怕再嚴加拒絕，醜成慘劇，我不成了罪人嗎？我自殺亦不能拒絕他了，

（三）我離婚之後，與密斯結婚，締小組成一個小家庭，我及密斯再和我母在一處，家中尚遺些許財產給他們胡用（胞弟）我這用意好不好？

（四）設如完全不能實現，我要脫去這汚濁的社會，拋棄這煩惱的人生，世界是空的，名利如煙雲過眼，人生如幻夢一場，我決自殺，這主義如何呢？

以上雖然冗長，希望編輯先生，勿以我文法不佳，經過冗長，請完全給我登出，警惕人生與社會亦不無補助哪，

並祝你

精神健康

瘦梅一九三一，四，三，于遼寧

（記者答）你的環境很壞，我讀了你的陳述，自當萬分的同情，但是人生是苦的，幸福沒有一處不從辛苦中得來的，你雖二十九歲，還是壯年，前途遠大，不可過於悲觀，玆就你的垂問分答如下，

（一）離婚是可以的，有知識的人，得講人道，因爲中國被棄的女子，不能謀生，她既與你有七八年關係，你必得爲她籌得一筆生活費，你的老人是愛你不過的，你若是從來孝敬你母親，她老定會由你同情，談不到什麼干涉，不干涉，法律上大約沒有什麼限制，

（二）你既與一個女子結婚，在未離婚以前而又與一個女子訂婚，你已自己造成了重婚罪，你的女友如肯作妾，原是不成問題，她如果以你是向未結婚，你何異是來騙她，當然你是錯誤，她既愛你，我想不易就自殺的，況且你更可以告給她，你已經要與髮妻離異了，不久可成眷屬，她必忍耐而期待的，

（三）你與密斯某結婚後，迎母同居亦可，但你不能對你胞弟一點不負責任，仍是設法規勸制止方好，

（四）自殺無用，自殺完全是一個罪人，我們反對！

◎……這是寒帶的兩位異性

讀書與結婚

與貧學生結婚要受痛苦　但旅長公子有四個女人

◎……『他們兩個人……各有所長』……◎

編輯先生，我是一個懦弱的女子，自幼兒念書因爲我天資不敏，中學還沒有畢業，去秋結識一個男朋友，他是一個中學的學生，性質雖然相投，但是他的家資不充，和他結婚，恐怕將來向前求學要受痛苦，然而現在我哥哥託人給我介紹一個某旅長的公子，認識不到兩個月，供給我永遠的求學費，就有媒人給我們撮合，並允許，他們兩個人各有所長，可是他的家裡已經有了三個女人，究竟與那個結婚爲對，務望先生指我一個光明的道路，我的信，詞句有些不通，求你充分的原諒敬祝

撰安

彥聖

（記者答）讀書與結婚是人生兩種最重要的事情，不讀書便無知識，抱『獨身主義也怕不能長久，讀書與結婚若是未能圓滿，這個人將來的悲哀定然是可想而知的，你既是一個中學尚未畢業的女學生，而且又交了男朋友，那麼不必諱言，你已經是走到戀愛生活的途徑了，戀愛在新青年的見解中，本有相當的神聖，更有相當的自由，也是新式結婚的惟一條件，不過你旣想讀書，又想經濟充裕，這使極困難了，論理你若是聰明，原不宜給濶公子作第四如夫人，你哥哥更不敢包辦你的婚姻，你也不必急欲與家資不充的男朋友結婚，你應該設法先求親友等暫時對你加以援助，倘以交男朋友爲讀書的後盾，恐怕宿願未償，已先淪落，原來世上很多以理想以意志戰勝了極惡環境的青年，但是弄巧成拙的，也很不少，請你不必與某旅長的公子結婚，若是當了姨太太更想研究學問，那就難了，假使深願享一點富貴之福，打破階級或是名分，也未嘗不可，那麼，我們畢竟不敢再進忠告了，總之，你得特別的審愼，戀愛不怕戀愛，最好令自己永久安全，不但能償自己的志願，而且在社會裡人人對於自己都不能加以誹謗，那纔減少未來的痛苦，還等事，你更該與同學的加以研究，比自己武斷作去必强，

富貴中落◎學徒

「稍一不周可惡的執事　就給一個大嘴巴」

編輯先生，我自從看見貴報增加了『摩登』一欄，心中非常愉快，因爲我處在一個黑暗的環境裏，每日除了在僻後掉下幾滴眼淚以外，簡直可以說，沒有一個發洩的地方，現在當着夜闌人靜，萬籟無聲，壓迫我的人，他已經悄悄入夢了，把我的苦衷，赤裸裸寫出來，求一個詳細指導，做個寶筏，以便超我快度苦海！

我的家庭，雖非鐘鳴鼎食，『家道小康』四個字，在早前當之還無愧色，因爲曾經開過兩家商店，經我的祖父一手造成的，不幸金融大壞，漸漸賠累起來，就把牠關閉了，我父親辦理家務經過了這番挫折，因憂成疾竟長逝了！我的慈親，性情剛强，覺得沒有父親在世，諸事不如平常，日夜憂思，不到一年的功夫，亦溘然長逝了！從此家道日落，生計蹇澀，伯父逼我輟學，令我赴皮鞋店學徒去，我的生平的最苦一頁從此開始了！

皮鞋的執事，是一個極不講道德的，我自入店一月有餘，每日給掌櫃的打洗臉水，開飯，因掃地，竟正雜役，稍一不周，可惡的執事，就給一個大嘴吧，我雖然早先不是一個闊公子，但是絕未受過這種虐待，本想不幹了，伯父定不允許，的確除此以外，毫無生路，忍耐着，何日是出頭之日，我的心碎了，編輯先生快快指我一條光明路吧，不然定尋椿萱於地下矣！此祝

撰安！

小工徒敬上

（記者答）環境困人，遭遇不幸，實爲人生最大的苦惱，中國商店的過於專制，原來有改造的必要，況且皮鞋舖的規律，自來更爲森嚴，你不能忍受，我們也能想見你的難過了，不過你已富貴中落，往日的安適，全是成了陳跡，你爲着將來一切事情，只好勉强作去，我想你的伯父是很愛你的，那能令你必受這等苦痛？然而你旣輟學了，沒有何等技能，沒有何等資格，茫茫社會，萬不能不學一技之長，你須曉得鞋店的執事，也受過像你那樣的苦惱，今日纔當執事的，你們執事倘眞不講道德，任意虐待，也有兩種辦法，（一）煩人請你伯父許可，另覓一家鞋店學徒，（二）你不妨多作些活，取得執事的乖愛，若是如此，他還打你，有警察，有報紙，都能對你加以援助啊，你萬不可要自殺的！

青年燦爛的生命途上，是多麼可寶貴的？奮鬥忍耐罷，今日小工徒不是異日的大執事麼？

○○○

本刊的使命

（小天）

最近中國的社會，已經不像三十年前那般整暇而安然了，三十年前人人的思想，可以說是傳統的，又是整個的，不獨國家沒有今日這等擾亂，便是讀書人士，除了古籍之外，恐怕更得不到什麼世界最新的知識，然而歐風東漸，舊有的保守思想，一經侵入，即不復退去，所以新舊思想一起一伏，而使青年突遭莫大之悲哀的，茫茫社會裡，眞不知當有幾許了！

人事演進，本來不能中止，社會各種問題之有關於青年的，也不能不共同加以研究，況且讀書問題，結婚問題，家庭問題等等，比一切學術尤爲重要，而好多有爲青年又墜在煩悶的深淵 青年自己旣是生於現代，或當不能不講求現代合理的調和的健全生活，爰特闢此『摩登』一欄，專爲青年發表個人思想，以期解除生活痛苦而收互相救濟之功，此即本刊之至意也，

婚姻上十誤

（陶絲萊女士作）（陳 譯）

男女在婚姻上。常有下列十大錯誤！。

（第一）揀錯了配偶　有種人因一時情感的衝動。揀了一個性情品格與自己處於相反地位的男或女。來做終生的伴侶。豈不可慘。須知男女的結合。原是一種嗜好的問題。假使夫妻倆能互相契合。相處間。那末家庭間就充滿了幸福與快樂的空氣。假使性情互相抵觸。那末家庭就是一個爭鬪與失和之地。

（第二）不重視婚姻　一般人以爲婚姻是一種永久的相愛的聚會。因此一至婚後。就發見了婚姻是充滿着失望。而沒有什麼女妙之處。

（第三）不竭其全力使之成功　婚後的男女。並不以其身心之全力。使其婚姻成功。也不像他們之對於自己財產般的殷勤辛勞地去幹。男子們在家庭中。不肯像對付顧客般外一般

（第四）心理的變換　一般的男女。在結婚之後。就立刻割斷了柔和的談鋒。把求愛的熱忱。拋棄於禮堂之中。夫妻倆對於相互間的愛戀。視爲當然之事。不再視爲新奇。不再有些微的野心。

（第五）接觸減少　男女一結了婚。女的就立刻變成了主婦。男的就立刻回到了他的事業上去了。他們竭力地多求相互的接觸。常見有許多夫妻。他們的談鋒。他們所認識的朋友。他們所讀的書。本來都有不同。可是一到中年。常時兩人坐在一起。而靜寂無聲。因爲沒有什麼話可說。

（第六）不能使自己滿足　男女結了婚後。彼此所看見的只有過失。不見美點。常吹毛求疵。決不能使其滿足。

（第七）你想屈服我我想屈服你　結婚後的男女。每每否認對方有個人的意思自由。你想征服我。我想征服你。

（第八）各不相讓　你有你的意見。我有我的意見。個個自認爲極有價値。各不相讓。逐致家裏弄得一團糟。

（第九）沒有和愛相處的技巧。

（第十）和父母們住在一處。或者叫父母們到小家庭裏來住。

人生可向前

詹姆斯的痛語

（浩森）

人類都是在社會上打算怎樣謀生，打算得好不好，就是生得舒服不舒服，人生要這樣打算，就是表示人生對付環境的手段是向前的，一件東西放在前面，我們不向前去拿是不會到手的，不會得生的，所以我們不但可以說人生只有向前，簡直應該說向前才是人生，

詹姆斯的淑世主義的挑戰書說得很透徹，他假設那造化的上帝對人們說，『我要造一個世界，保不定可以救援的，這個世界要到完全無缺的地位，須靠各個分子各盡他的能力，我給你一個機會，請你加入這個世界，你知道我不担保這世界平安無事的，這個世界是一種眞正冒險事業，危險很多，但是也許有最後的勝利，這是眞正的社會互助的工作，你願意跟來嗎？你對你自己，和那旁的工人，有那麼多的信心來冒這個險麼』？

他很嘲笑那些退縮的懦夫，那些靜坐派的懦夫，他說『我曉得有些人是不願去的，他們覺得那個世界裏須用奮鬥去換平安，這是很沒有道理的事，他們不敢相信機會，他們想尋一個世界，要可以歇肩，可以抱住爸爸的頸頸，就此吹到那無窮無極的生命裡面，好像一滴水滴在大海裡，這種平安清福，不過只是免去了人世經驗的種種煩惱，佛家的涅槃，其實只不過免去了塵世的無窮冒險，那些印度人，那些佛教徒其實只是一班懦夫，他們怕經驗，怕生活，……他們總見了多元的淑世主義，牙齒都打戰了，胸口的心，也駭得冷冰了』，

最後他很決斷誠懇的地起誓說『我嗎？我願意承認這個世界是眞正危險的，是須要冒險的，我決不退縮，只有向前是生路，更絕對不說『我不幹』的話了！』

「摩登」投稿規則

凡對現代生活問題有所研究者一律歡迎　△字數以千字爲限短者尤妙　△文字不限文言語體務以簡潔爲宜　△如有問題難以解答者編者可以代答但無理性者恕不答覆　△絕對公開但來稿以投到先後依次發表　△投稿時信封上須註明『摩登部』收　△此項來件恕不返還

摩登新語

跳舞的丈夫，和跳舞熱的妻子，應當像一隻馬戲場中跳舞的熊一樣，要用鐵練把他繫住，凡是他所能做的，他自己去做，凡是他所不能够做的，他就去教人家，

痔漏之發源
中國論痔漏一門，分爲二十四種，雖分門別類，然總不外……
風盛也肛門圍繞，攢橫破裂便結者火燥也，有生於肛門內者，或外者初起成瘻，不破者爲痔，破者爲漏，日久而帶膿血，黃水浸淫淋漓不止者爲漏，結在肛門而成硬核……

夏氏化痔土龍散功效
以上各症初得之時最好服

痔已破者，即用夏氏化痔膏擦之，內服夏氏化痔土龍散
痛止膿消即可全愈矣，

夏氏化痔土龍散服法
……
土龍散外敷藥膏奏効神速也，

夏氏化痔膏用法

送
北平夏氏化痔膏

國民會議寫真

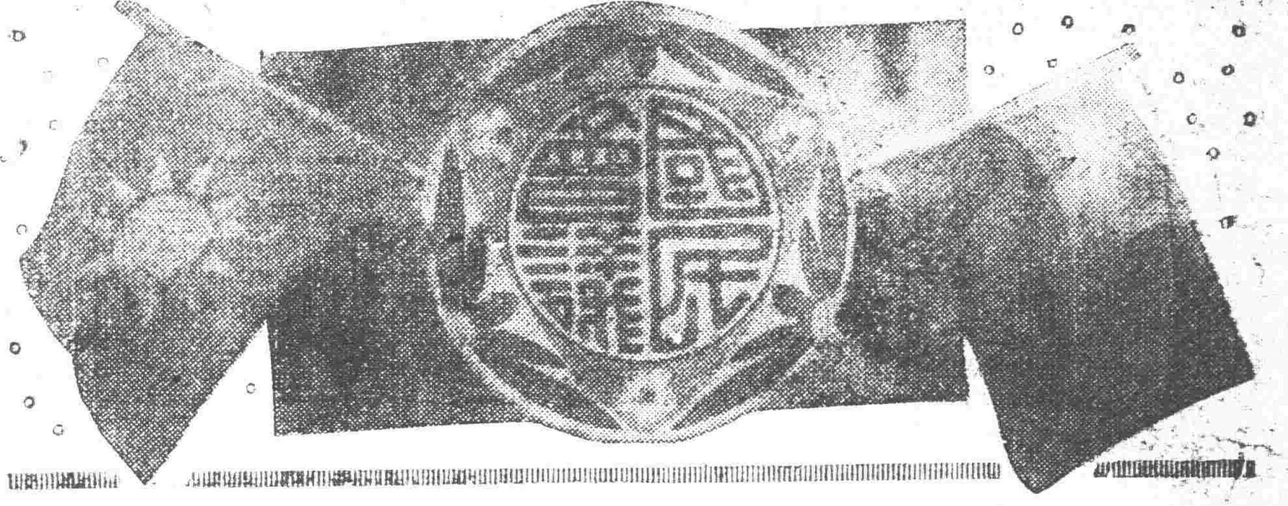

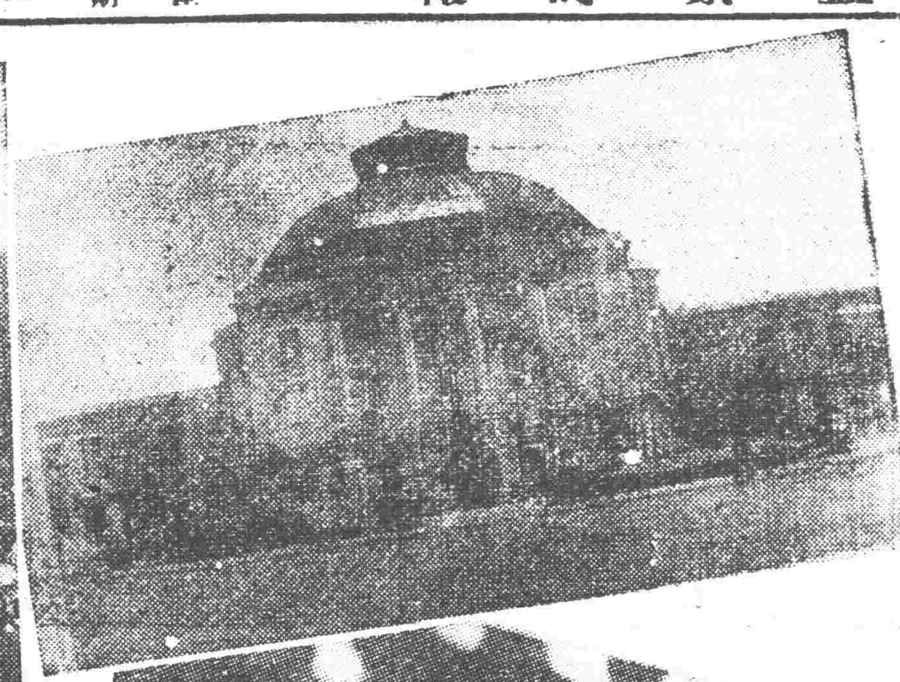

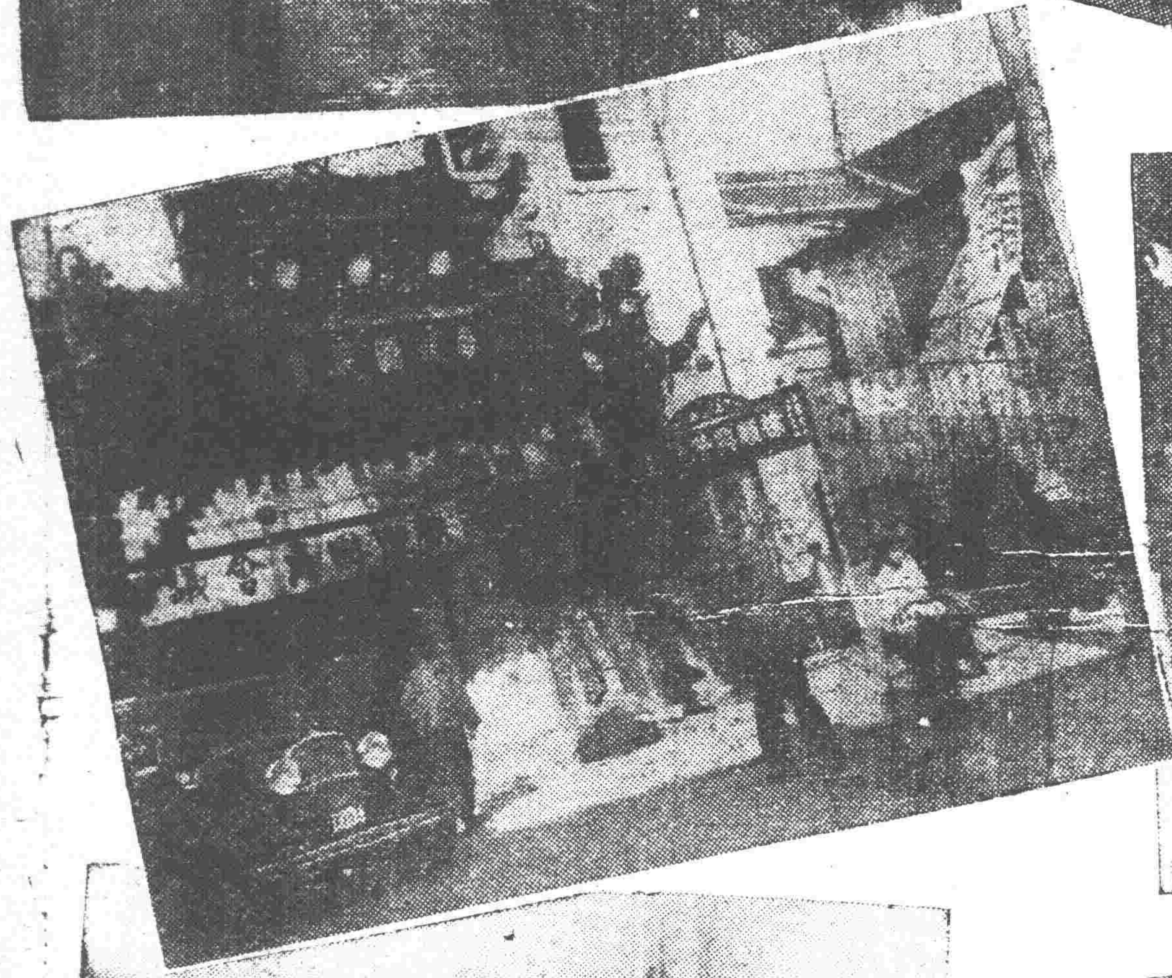

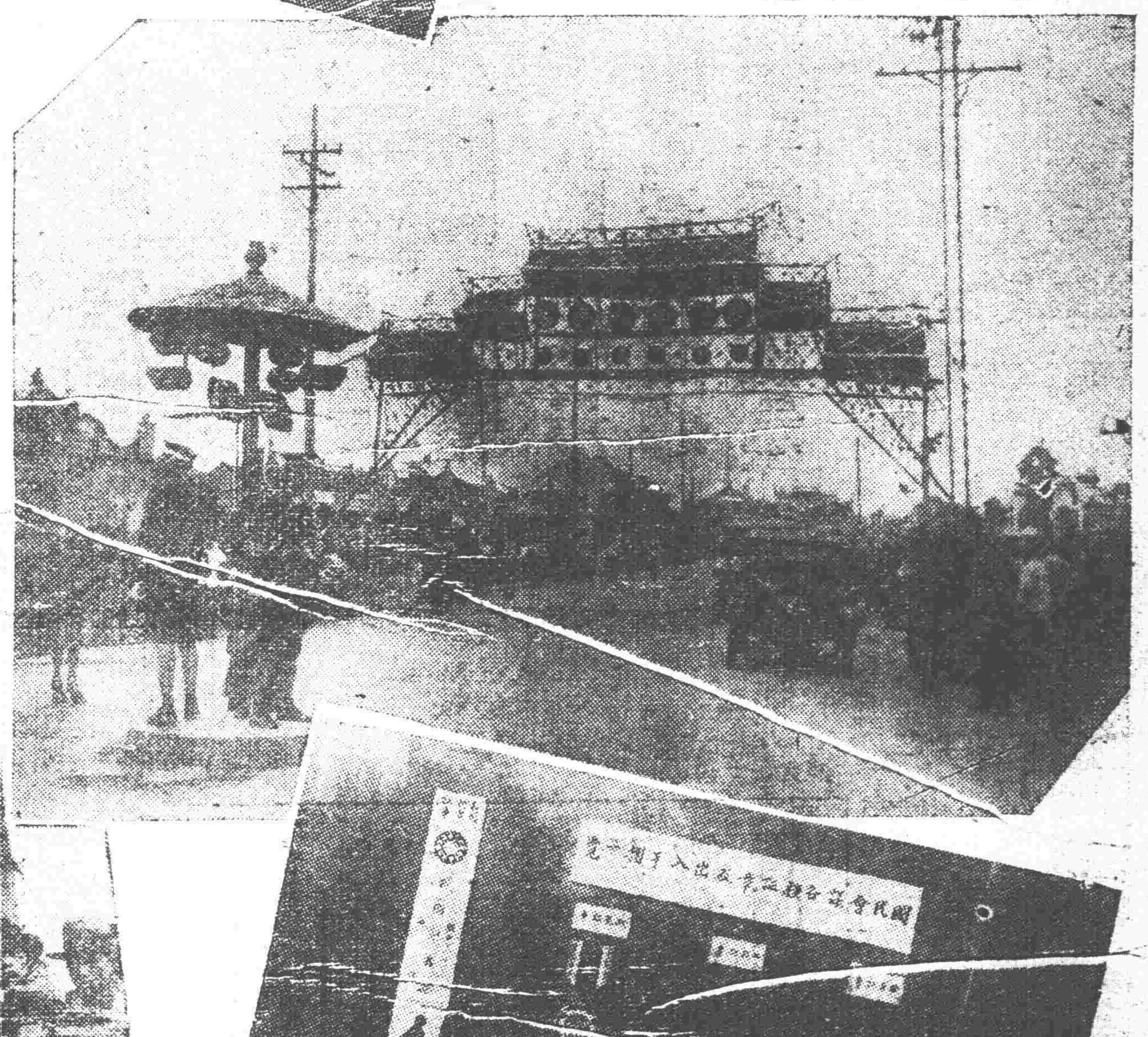

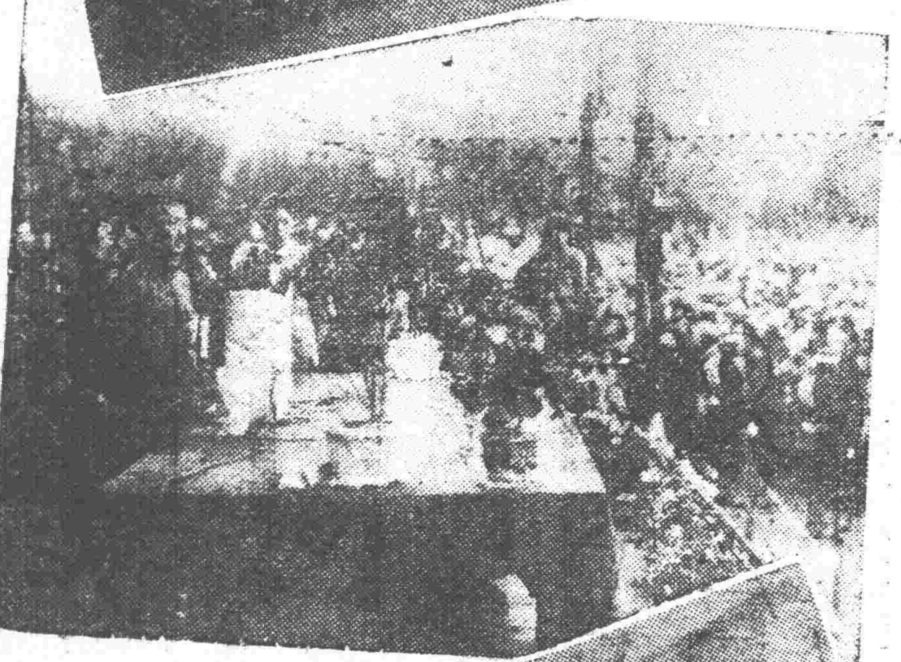

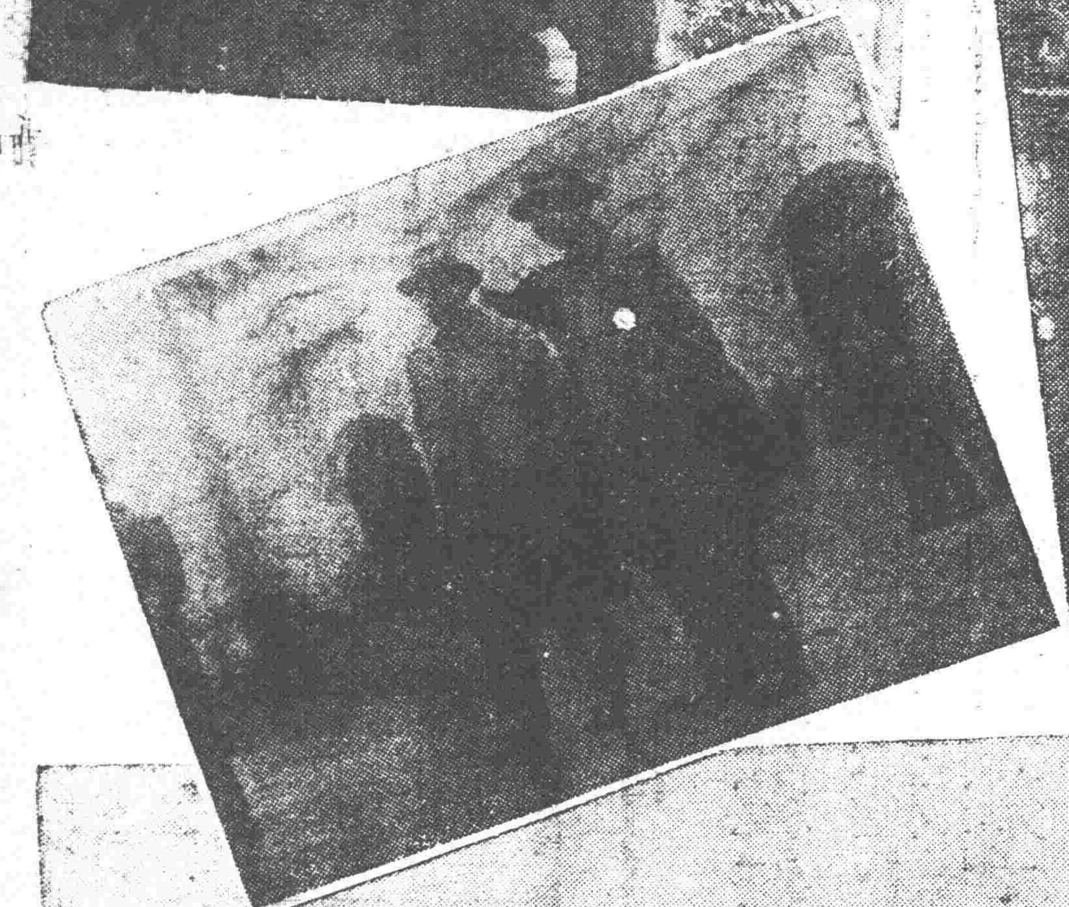

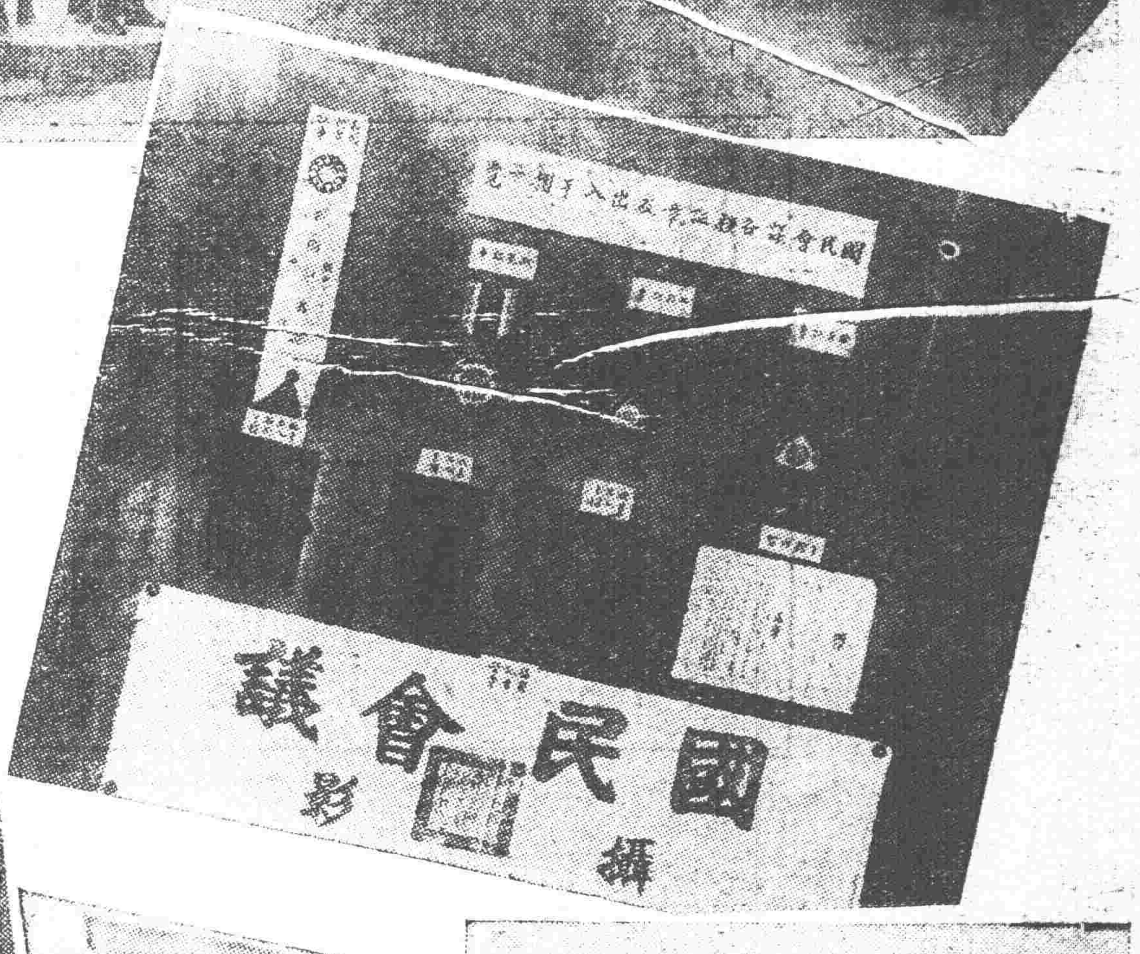

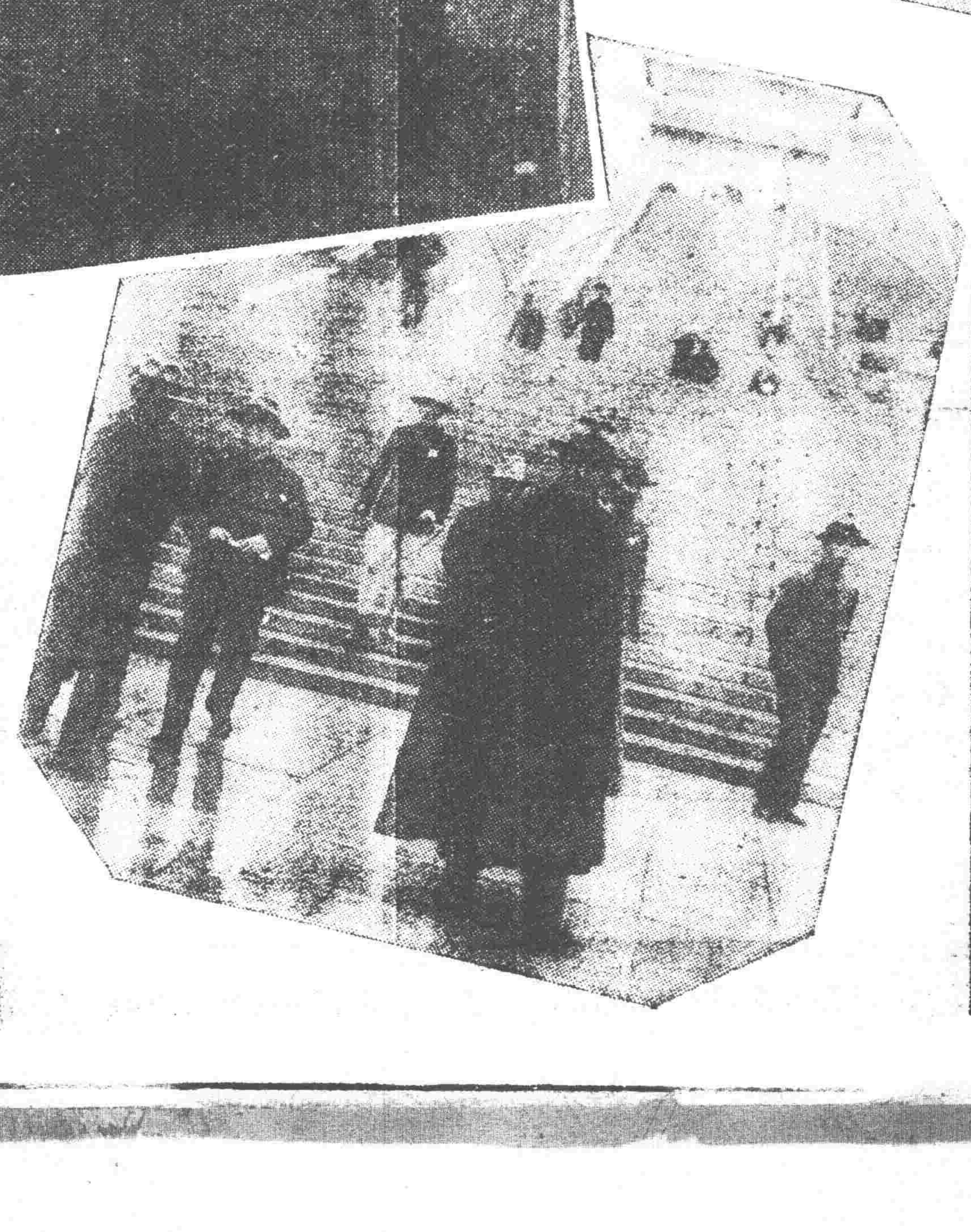

說明

國民會議自本月五日起在南京繼續討論議案及開會以來各種情況、均誌本報、茲據續訊、該會議至十八日所有提案如無阻碍、大約可以討論竣事、舉行閉幕典禮、考該會議爲國民政府統治下之一大創舉、爰將該會議開幕時之各種攝影、特刊於此、

◎…(右上)國議會場之標飾、(右中)中山路之慶祝彩坊、(右下)入場証章及各種手箚、(右最下)民會代表李峙山女士、

◎…(中上)國民會議議場、即中央大學之禮堂、(中次)五日開幕時要人之合影、自右至左、蔣介石、班禪額爾德尼、張學良、馬福祥、(中中)民會代表在中山陵內舉手宣誓、(中下)六日張學良謁陵後對衆表示快感、着中山服者爲張氏、其右爲吳鐵城、左爲孔祥熙、(中最下)蔣介石告祭陵廟之歸來、

◎…(左上)會議議場之正門、(左次)南京街巷慶祝之一景、(左中)戴傳賢於開會時代表中央黨部致詞、(左下)張學良宋子文之陵前留影、(左最下)六日民會全體代表陵前合影

…濕熱毒下注、或憂思太過、蘊積熱毒憤鬱之氣致生風濕熱、四氣相合而成、如結腫脹悶成塊者、濕盛也、結腫痛如火燎、二便閉者、大腸小腸熱盛也、結腫乡癢者…

…氣、夏氏化痔土龍散、乃係世傳、主治痔漏一症、百發百中、萬用萬靈、並不受刀割之苦、其管與硬核、自消永不復犯、

夏氏化痔土龍散

頗有特效有服一盒斷根者、有服三盒而始見效者、不過得病之輕重不同、體質各異服至痔核或漏管斷根爲止外

每日服兩次、每次由一包至五包凸水送下、忌 禁忌辣性、未破結核者、必須服夏氏化痔土龍散、倘如已破成痔、敷此藥無効者、內中濕熱太盛、速內服夏氏化痔

此藥在北平施送數十餘年、治愈者何止恒河沙數、近年來原料大漲迫不得已、而收藥資一料兩大盒、大洋拾元、半料一大盒、大洋六元、外埠購買者外加寄費兩角、郵票五十分、作爲寄送費、收到即寄不悞

地址 遼寧商埠南二經路政善里二〇四號 夏福興堂謹啓

仁丹愛用者長壽康健

大粒仁丹健胃整腸並能暢快精神實世界上必需之常備藥

恢復消化不良

過飲過食、身感勞倦、顏色蒼白之人宜服用仁丹忽見促進消化鼓舞精神

全治頭痛眩暈

人羣雜踏搭船坐車時如覺心中不快宜服用仁丹忽見精神清爽愉快倍常

速治下痢嘔吐

飲食中毒、胃腸諸症、宜服用仁丹因有特有之殺菌與整腸之奇效而惡疫流行時尤爲片刻所難手離之救急護身藥

博嘖嘖之名聲

銀粒仁丹

◉銀粒仁丹其處製藥料用紅粒仁丹主藥外配合貴重藥維他命及極上人蔘作强健胃腹舒快精神有卓效之救急護身藥廣爲各界人士所活用

康健人與仁丹

早晨起床、茶餘酒後上船搭車、從事聯務讀書勤學、演說談論聽戲赴讌、疫疾流行等無論何人斷不可須臾離身之常備神藥也

銀粒仁丹主効

消化不良　精神鬱結
食思減退　頭痛目眩
癰瘤吞酸　嘔吐惡心
腹痛吐瀉　船暈車暈
飲食中毒　過飲宿醉
胃腸疼痛　病後衰弱

銀仁丹日金五十錢 添贈紙容器

銀仁丹日金一圓之實物圖 裝入二千二百粒

添贈圓筒容器 銀仁丹日金三十錢

……克銓鑄材料轉運所當衆開標 投標商家於開標時須繳投標押款現洋三百元中標者即作承辦押款未中者於該標解決後如數發還特此佈告

……辦事當衆開標投標商家於開標時須繳投標押款現洋三百元中標者即作承辦押款未中者於該標解決後如數發還特此佈告

……又到凡存儲券約有丙寅丁卯戊辰己巳庚午等字樣 已付過第一至第十會屆息金即希按照定期即當……四月初一日起至三十日……十月第十二屆付息時分別補息平時槪不照付特此通告週知
黑龍江省官銀號啓

……共連同押款……本局以便屆時開標前……說明書函索即寄惟須交足工本費現大洋二元此項工本費無論中標與否槪不發還除……佈告外特此廣告

……人物誌便知余言非虛也……第三經路南首路東十緯路口代售人物誌 定價兩元
萃斌閣啓

神皋雜俎

唐代第四階級的詩人 兩杜二元白 (一)

第一高中 吳錫文

因爲客觀歷史條件的成熟，在唐代的詩人終於像浪花般的湧現出來了，換句話說，也就是形成了中國詩歌的黃金時代了， 根據滿代所輯的『全唐詩』在這個時代所產生的作品，有九百卷，得詩四萬八千九百首，作家已達二千二百多人，在這三百年裏的成績，比自『詩三百篇』到隋一千多年所產生的要多好幾倍了。

那麼在這個時代最著名的代表作家要算，詩豪李白，田園詩人王孟韋柳，邊塞詩人高岑，苦吟詩人劉韓，唯美詩人李賀與溫李了。然而在這這些詩人裏，想找出注意到第四階級的，那是不可能的。於此，要算杜甫，杜牧，元稹，白居易了。

文藝是苦悶的象徵。廚川白村說：『雖和伯格森一樣。確認了精神生活的創造性的意大利的克洛契(B.Croce)的藝術論說，則表現乃是藝術的一切。就是表現云者。並非我們單將從外界來的感覺和印象他動的地收納乃是將收納在內的生活裏的那些印象和經驗作爲材料。來作新的創造創作。在這樣的意義上，我就要說，上文所說似的絕對創造的生活即藝術者。就是苦悶的象徵』。所以換了話說，文藝是生活的反映。無論怎樣偉大的作家。差不多都受着社會的 影響的。假使屈原當時不受 那種腐敗的 社會環境，拜倫(George Gordon Lord Byron 1788—1824)雪萊 (Percy ByssheShelly 1792—1822)濟慈 John Keats 1795—1821 不受那種黑暗抑壓的社會生活。那末，他們決不會創去偉大的作品所以環境愈惡劣，社會愈壓抑。在表現上已定有偉大的作品出來！又有 人說，好的文 學作品，都是自傳。

唐代祿山的亂離。竟延長了一百多年。幾乎失國。第四階級的所受的痛苦。更是深創。那麼在文藝上的代言人。當然要象徵了。這個苦悶的時代了。根據了文藝是苦悶的象徵……的話。所以能注意到四階級的第十個就是上面所說的親自受創的杜甫的了。這個風氣大開之後。元稹。白居易。杜牧都是偉大的代表。

杜甫(712—770)他是活了五十九歲。—參看作者的李白杜甫的入格與詩一題。曾經在盛京時報發表過—字子美。號少陵。原籍襄陽。後徙居到河南鞏縣。—參看舊唐書新唐書本傳— 因爲他的 立場的不同。所以他的詩是廣播社會人類的同情。換句話說也。就是注意到第四階級的了。這委實是由於他個人的背景而造成。是悲觀的。不是樂觀的。泣時事的。不是樂自然的是寫實的。不是浪漫的不是脫離社會的。不是脫離現實的—因此又有人稱爲社會詩人不是追求唯美。而是聖品的。人世的。性情的現在爲了顯然易解起見。把他的詩分成下面的幾個階段。

一

象徵了自身背景的。杜甫的確是個當時無產階級者。所以有了祿山之亂。便是造成他的厄運的條件。這時候他縱然是四十多歲然而資產階級。又何會顧及到他是個失業者。既無生產者而消費者又是這樣的多。只好白髮老翁。(未完)

說屈原 (一五一) (小天)

當屈原懷沙投江的時候。郢京的頃襄王率領秦國美女正在大江渡口觀看龍船的競駛。宋玉與景差雖能屢屢的給屈原奏請赦罪。但他們終未想到屈原在端陽作節竟肯跳到汨羅江中。宋玉確有蓋世的才華。無論在什麼地方。每逢皇帝的宴樂巡遊他必爲他撰賦作歌。如今他看皇帝觀舟是歡喜了。便告頃襄王要在還宮之後。呈上一篇觀舟的長賦。宋玉所以要這般慇勤的。原來是既可以表露一番自己的天才。又可以乘機再爲屈原作幾次起用的疏通。龍舟競渡已經到了傍晚了。頃襄王 折回宮廷。又想坐觀祭鬼的夜舞。宋玉隨着御輦回到崇德殿 中把觀舟賦繕寫完畢了。連忙呈給皇帝。便到詩和殿前參觀宮女的曼舞。只見樂官察鴻雖是老了。然而穿得新製的花衣。卻比他在陽台山下離宮裡奏 樂的姿勢還爲格外好看。秦國美女向來是不愛加入宮女裡 頭大唱神歌的。此番在梧榴樹下竟張着朱唇遙爲應和。奸賊靳尚仍是那般輕佻。也穿上了帶色的新衣。在宮女前面把三角眼皮笑到一塊 兒小啓品評短長。

一般老臣都立在鳳 儀樓的走廊下面。靜悄悄的觀看熱鬧。皇弟子蘭半醉之後。更要加入宮女裡面舞劍高歌。頃襄王向來是同情於逸樂的。不獨子蘭舞劍他極贊成。便是許多的老臣。頃襄王也要令他 們走到階下學舞一次。老臣裡有的人聽了面紅過耳。有的人不敢不去。僅好到下面走了一圈。內中稍較還有一點氣節的。雖是鞠躬辭卻了。頃襄王並不惱怒。口裡只說他們是與屈原一樣的固執。無知看了一眼從此也不 能再去理他。惟獨宋玉是宮廷裡一個美麗的少年。不獨百餘宮女都愛他的面貌。便是頃襄王。靳尚。子蘭。與秦國美女。無一不傾慕 他的多藝多才。更容他隨便出 入南宮景宮。頃襄王越在歌舞興會的時候。越愛細細的與宋玉談天。此刻宮女與樂 士歌舞既酣迷了。頃襄王看看宋玉立在一個較大的宮燈下面。若有所思。便令一個宮監招了過來。笑了笑問道。『今日佳節。天氣很正。宋大夫。你看她們歌舞的是怎麼樣呢？』

宋玉立在一旁說道。『妙極！妙極！』

頃襄王說道。『她們這等秦國的裝束。你看如何？』

宋玉說道。『畢竟很美！』

短篇小說 悲哀 (寒松)

『媽媽。不舒服了。你睡罷。醒了姐給你糖買果吃』她被淚浸濕了的臉。貼在小妹妹的更濕的臉上。不住的用手撫摸着安慰着用種種的方法哄着。

小妹妹睡熟在她懷裏。她輕輕將她放倒牀上。替她蓋好了被。平素這都是母親的責任。從此將成爲她的責任了。

『可憐的孩子。還不知道母親是永久的不能領着你睡了。母親溫暖的懷抱。永沒有享受的日期了。唉！這是命運支配着我們。使我們孤零零的飄泊着

她望着睡熟的小妹妹。豐滿的小臉蛋。自言自語。

於是幾多時日前的事跡。一幕幕在她腦裏展開來。

是在將放暑假的時節。從城市回到鄉間。多麼有趣。時常想念的鄉間母親。相見了。自然格外親密。當距離家門數十步。遠遠可以望見含笑的慈母她正渴望着她的女兒。整裝歸里。

田園裏的菜蔬。已是一片片濃綠的顏色。菓樹大半結實纍纍。她要整天淘醉在這大自然裏。她和兩個妹妹。總是追逐着母親。她沉沉的遐想。回味那甜美的時日。昏昏的入了夢鄉。

她躺在母親歡笑的態度。和藹的顏色。和往常一樣。她很親密而嬌憨的撫弄母親的膝蓋突然。被小妹妹呼媽聲。驚醒了她甜密的好夢。纖纖的手。拍着小妹妹的背。哼着不熟悉而生硬的眠歌。小妹妹便安穩的睡了。

呵！夢幻泡影。自己卻是頹然躺在小妹妹的近傍。那裏有册親笑容。母親不是已經死了嗎？珍珠般的眼淚。一棵一棵的灑到衾邊。枕底。

『今歲暑假。還能回到鄉間嗎？恐怕愈增我的悲哀吧！從此。到了鄉間。門前的垂柳一定和從前一樣的青翠。兩旁的溪水。也如往昔一般的涓涓流蕩。然而。卻看不見倚門遙待的母親了。只有那荒塚。觸引我悲哀的荒塚。

就此輟學罷？那是絕對不可能。繼續着讀書罷？但是。在在鄉人的小妹妹。將託給誰照護？祖母已是衰衰了。嬸母們冷淡的面孔。獵鷹般的眼睛』…

她反覆在想。使她不寒而慄了晨曦已照到室內。一切模糊的輪廓。漸漸清晰了。她想到未來。想到了一切的一切。不禁又嗚咽起來。

少女傷心的哀啼。

引起會同情者之熱淚！

唉。蒼天…蒼天！

爲什麼這樣無情？』

使着善愁的女郎。

管那失母之悲哀。

一九三一五十三。

殺人之研究 (八)

◇◇二階堂一種著(中孚譯)

二。基於性的衝動去殺人。犧牲者在半死狀態時。或在既死以後。作性的行爲。就是殺人行爲大部分是性的衝動的表現。

三。殺人行爲。是性的享樂延長或補助。

關於各項舉例說明如下。第一項殺人行爲。全部是唆使性感。且爲導於性的滿足。此種犯罪者對於普通性的行爲。或是猥褻行爲。不抱何等興味。屬于此類殺人最有名的。如倫敦自一八八七年以至一八八九年亘兩年間 犧牲了十 一名女子的事件。當時這犯罪者是個『裂人的惡漢』一般曾發生非常的恐怖。這個惡漢把活活的女子掌刀割他的××。裂壞她的××。然後把××大部割下來。或是拿着走。或是隨便切碎。就地拋棄啦。這個惡漢對於普通性的行爲毫不感發興味。伊爾貝克氏說這惡漢的殺人與殘虐無極的行爲。在惡漢自己以爲和普通性的行爲價值相等。又有一事例。據倫布勞曹氏報告。一個男子犧牲了四個女子。這個男子先絞女子的脖子。到瀕死的時候。然後拿刀割女子的××。咬破××。喝××的血。吃脚上的肉。據這個男子說。絞女子脖子。感覺一種特殊魔力。咬破××喝××的血感覺××特殊風味。那時候如向黃鼠狼子進雞埘似的。然而這個男 子尚有普 通的智能。就是有這個常習。他僅以殺人行爲去慾滿足他的性。至於異方的美醜和年齡是不論的。他以觸及對方的衣服或肉體臟器爲痛快。他僅僅玩耍××。而無別的事。他說我對於××的那種事情。不感興味。僅靠着玩弄女子的頸子。或是搔她的肌膚。而有快感。到現在我還不知女性的特有構造。是怎麼樣一件東西呢。(未完)

短篇小說 女同事 (活現)

(一)

蜜絲華一脚踏上人力車。把素緞抖擻緊緊地裹着嬌軀。柳眉兒微微一蹙。似睬不睬地對車夫吐出了嬌滴滴三個動聽的字眼『省×車』

車夫做出諂笑。操着地道天津白。向華女士『省×部麼。你老在那關？』

蜜絲華把高跟鞋在洋車脚踏板上微微一頓。嬌聲嘖嘖地道『演武廳你不知道麼？在南關…快些走！』

洋車夫一面笑着連說『知道你老』一面抄起車把。祇覺輕輕的好像拖着一包天鵝絨。飛也似地奔向大馬路。

用華女士微微露出一絲笑容。同時車上車下兩個命運距離一萬八千里的異性同類都有了飄飄乎羽化而登仙的神味兒！

這話並不是說華女士坐了一部人力車而這樣高興！其實我們的華女士什麼世面沒見過！便是想坐汽車也並非辦不到的事。祇要人家要坐！所以問題是這樣。我們的華女士所以飄飄欲仙之故。一半是洋車夫跑起來意外的快把。別的車夫都衝了過去。彷彿『泰山』一覽天下小的神情。華女士看到其餘的車夫都是駱駝一盤的笨了而且華女士心裡想。我的風頭也算不爲不健『省×部』三個字不是把校長同事們都羨慕得不得了麼？而我才是你們這『鷄群之鶴！』你看校長不是近來很巴結我麼？那同事乜還更張加勁的向我討好呀！小樣！齊主任那麼漂亮。那麼聲勢。我還沒給他顏色呢哼！

華女士在車上想。洋車夫在車下拚命。一陣陣金鷄香水味攢進洋車夫的鷄鼻子裡去。春風吹來使他渾身輕快。跑得愈是有勁。

華女士的媚眼從大框眼鏡邊向左右得意的顧盼。一眼瞧到了她從前的一位小學校同事。在刹那間華女士把眼鳳從路左的舊同事很忸怩的轉向右邊。是於車過去了。華女士心裡想着，那位舊同志大概沒有認淸？我於是這思想和那舊同事的淡影化作輕烟散去。華女士腦海又被她的得意情景佔據住。

(二)

教員室裡坐着兩個青年。牀上躺着一個年歲與他們相彷彿的着西裝的。這都是這麼校的教員。躺在牀上的哼着。蝴蝶姑娘我問你……』歌曲。哼完丁霍地坐了起來。向坐着的兩個同事這樣發問『喂。蜜絲華也在省麼。你們知道她在這裡？

若坐吸烟的接着道『嘿。華淑君麼。你是不問的她？』同時旁面坐的那人也把注意目光射在穿西裝的臉上。

『是她呀』西裝少年鄭重回答『你們可知道？』

吸烟的青年向一旁坐着的擠了擠眼睛。打着呵呵道『別忙。要知端地。請容吧。嘻嘻』坐着的青年也附加着要求他請客。

『請客。容易。言而有信。請講吧！』如非傳聞失實。定不食言。快講！』

吸烟的那位咳嗽了一聲。開始鄭重的叙說。

『據可靠消息…』

『不要賣關子吧！』西裝少年很有些著急。吸烟的那位把烟頭用力吸完最後一口。向痰盂裡扔掉。笑着接叙道。

『華女士不是從T地回了家鄉麼？在我們到省之前又晉了省在××小學當級任教員。因爲薪水比外縣多嫌幾十元。而且在交際上又多見了些世面。把主義ABC義也瀏覽了一些。孳她的一點小聰明。居然很是活動。不但把土氣捐盡。而且也添了點架子。所以舊日的朋友一自然都是上半月吃燒餅下半月檢芝蔴粒的吾黨之流。見了面有些『大水冲龍王廟了』最近又因『×××』成立。委員們爲要挑幾位女性職員。她不知因何居然中選。兼差兼薪。載弄載濁。固已『氣槪不可一世』矣！豈不抖哉。何其美也！說完了搖頭顧腦。把旁而坐的一位逗得笑道『酸哉。酸哉。不可聞也！』

西裝少年點了點頭。他想到早晨在馬路上閒走。看見坐洋車的果然是華女士！他又想華女士見了自己。睬都未睬。他的同事『大水冲龍王廟』一句話幷非挖苦呀！他回身倒在牀上眞覺得好氣好笑！

『怎樣。小王。你倆不是交情很靠？嗎華女士正在春風得意難道忘了你老朋友不成？我以爲你已知道她的現狀。不想你也是被她見外了嗎？』那原先吸烟的那位先生問西裝少年。

『呸』西裝少年有些惱意『嫺汚貨！値幾文錢？高抬身價！充其量不過一個高等野鷄。美甚麼？

(完)

斯達林 (續) (尙傳晉)

在一九二八年末及一九二九年初時。左右兩派曾有數次之和議。吾人可以托洛斯基派在莫斯科所出版之秘密印刷物中見之。其中有一爲一九二九年二月二日布哈林致卡門納夫之函。函中謂『斯達林與吾等右派主張之差異。有甚於昔日吾等與君等左派之差異者。李可夫。托姆斯基。及鄙人皆覺。與其斯達林之佔據在黨政治部之地位。則不如居與辛諾維夫君之爲愈也。』

布哈林與卡門納夫之另一談話中。有謂我等通訊。切不可假具於電話。余與君之左右常有暗探監視。余常欲與君互通聲息。但余只能親自動筆。而不敢假手他人。余與君之所言。除李可夫及托姆斯基二君知悉外。餘皆極守秘密也……』吾人於此當可知斯達林氏佈置防過嚴密之一般矣。

當斯氏初露頭角之時。蘇俄之領袖人物因仍爲左派之托洛斯基。拉可夫斯基。辛諾維夫卡門納夫及右派之布哈林。李可夫。托姆斯基等。諸氏在智識上。革命之經驗上固皆超越斯基也。設左右兩派能團結一致。則斯氏無能爲矣。然諸氏皆缺乏政治上之眼光與手腕。當左右兩派爭論於革命主義之際。斯氏則於黨內潛伏準備。及準備至相當程度時。彼乃巧藉右派之名以與左派相抗。而終獨攫勝利之途。

蘇俄自十月革命以後。高揭無產專政之旗幟。其勢洶洶。一發而不可或遏。遂致積重難返。勢類騎虎。改弦更張。既爲不可。則將錯就錯。即爲必需。託氏於此。早具灼見。故主張竭力推進南歐之革命。以作孤注之一擲。斯氏於託氏之根本主張。實相契合。惟對託氏向西歐進攻之點。則認爲過於冒險。故主張農業之工業化。使國家之資本臻於鞏固。然後再向外發展。俄之五年計劃。轉瞬即將成功。其國內各種生產事業較前皆呈極顯著之進步。日前我國駐德公使蔣作賓氏返國。途經蘇俄。於參觀之後。發表其感想。謂『一切實施令人驚駭者。即蘇聯全國同心戮力。節衣縮食。共向建國道上努力……人人只求溫飽。節其餘資。開發其實業。其建國精神。誠堪令人敬佩……』云云。此則不可謂非斯氏之成功也。雖然。斯氏之成功。一由於環境之趨使。一由於個人之機智。吾人者若以歷史之眼光觀察之。恐斯氏未必能善克其終。設其政策不幸而失敗。則斯氏當獨任其咎。即得而成功。斯氏亦不能獨擅其美。蓋斯氏之政策亦即托洛斯基之主張也。(完)

回鄉掃墓記 (十四) (憨憨郎)

在余村西有一城鄉大道。道西爲史家坟。道東爲永壽寺。史家坟原係村中史姓坟地。余幼年時村 中多呼此處 爲亂坟崗。緣有異鄉孤客之亡故者亦多葬此。故村人以亂坟崗名之。在日俄戰時。余村適爲戰綫。曾有俄國高 級軍官陣亡 一員亦葬此處。彼時俄軍曾爲立木十字架一。標其姓名軍職於上。逾年俄軍敗退此木標尤存。今者年久湮沒。已不能尋其踪跡矣。

永壽寺老和尙法名新定。有弟子二。長名元振跛足。次名元波。余幼年時常來此寺聽老和尙講經 並喜聆其演述故事。每逢舊歷初一十五日夜。此寺老和尙必撞鐘五十四响。示村人知朔望也。鐘聲遠達數里。餘音攸攸。余幼時頗喜聞此鐘聲。每逢鐘鳴之夜。嘗於臥後起而聽之且擊掌和之。而此寺之鐘亦不僅爲示朔望。凡村中發生火災或鬍來胡匪及遇有一切非常事故。亦必鳴鐘多响。以示警告。寺共建殿二層。前殿塑玉帝諸神像。後殿塑釋迦佛像。東配殿爲藥王神像。每年舊歷四月廿八日爲此寺開會日。附近各村迷信男女。咸於開會日來此焚香禮拜。其廟會之盛。悶遠不及城市。然亦鄉間有數之盛會也。

(未完)

離婚 (吳亞彬)

宋玉儉。吉林之理髮匠也。與其妻石氏。因年老無子。認徒弟褚萬林以爲嗣。褚年十七。美容儀操作頗能承歡。宋與石因爲褚媒致李氏女爲婦期舍館也。女年十六。韶秀敦篤。其稱賢淑。一對新伉儷。甜蜜無間也。無何。褚漸逾閑。涉斜邪遊。宋雖時有督責。而心中尙無芥蒂。惟石因怒生猒。遂怨於宋曰。人非骨肉。終不可託。褚爲林非吾親生子。將來必沒吾產而委吾老骨於溝壑也。不早圖之。久且爲害。宋曰如何。石曰。盍速逐他夫妻去也。宋曰。物議奈何。石云。吾實不忍以吾二人之老骨。令彼小子換錢花也。善策否自有耳。自此日浸淫於褚日。若妻日不仁。且多曖昧事。昨與人目謀。若在側。未之見乎。若吾子也。伊吾媳也。似此穢行。風一播。吾顏無地矣。吾老矣。不能再爲爾任勞怨。爾能管則管之。不能管則安之。要不能不告汝知也。褚聞之塡憤於中。時尋李氏隙而毒毆之石又從而嗾之云。倘上不少美女子。若能除汝婦。吾必再爲汝娶女學士而奉吾老。褚遂愈仇李。竟瑕疵。鞭之。打之。凌之。虐之。無所不用其極。將以速其斃也。石見計之可行。復譖於李曰。人之無良。殆無過於若夫也。以兒好身手。配貴人。有何不相稱。乃若個小畜生。不辨妍媸。怎個好媳婦。竟消受不起。誠福薄命小也。著再有榜掠。汝勿如鼠抃命爭。吾必助汝。汝盍與之與猫者。石遑其鼓簧。唆嗾兩面。褚與李之感情。遂日決裂。打鬧吵罵聲。時達戶外。石更誘李氏云。女之嫁人。本圖倚老。似褚之不仁。家無一間屋。野無半畝田。恐汝後半生。且無享福日矣。汝其自打算。吾老矣。不能爲汝作主也。倘後吃苦甚。無想怨也。世上好男子。夫豈少哉。何苦日守夫已氏鞭杖中討生活耶。於是褚蓄意必除李。李氏日受慘酷。身無完膚。亦頗萌異念。至民國十四年九月間 李氏族屬。代繕訴狀呈法廳。備述寃苦。請求離婚。褚聞之大快。開庭受審時。首先簽押。廿願離異。法官以情出兩願。遂決判離。案既結。李氏歸家自擇聘。而褚亦同時被逐於宋門之外矣。後有以石氏諜語褚者。褚大愧悔。

易經引議 (陶明濬)

雷雷皆至豐君子以折獄致刑。

豐者大也。一國之內。人情以平。作亂者不起。人人率數。而後可以保其大。若一國之人。不得其平。此怨於彼。彼惡乎此。亂機一伏。必有發作之時。則乃兵小人。以之而生。救亡之不暇。又何以保其爲大乎。君子知其然也。乃爲根本之計。使人人心服。不敢有爲亂之心。人人氣平。不能有爲亂之志。若是乃可以永保其大。百世之後。亦不失其爲大也。問其何能然。非有他術。非有異法。不過用其明威而已。治國之人。而能有明。一國之弊。無所不見也。又誰敢隱欺之乎。治國之人。而能有威。一國之奸。誰敢不畏也。又安有犯上作亂者乎。此明用威者之效也。然然者可以興國。亦未嘗不可以亡國。昔秦之立國。不以他治。專以督責爲治。刑法之密。幾如牛毛。衡石程書。無一刻之暇。人民偶語棄市。其威不可曰不大矣。人民畏之。不可曰不甚矣。何以二世而亡。比之無明無威者。不止不及國祚且轉促焉。此何故也。曰不善用明之故耳。

明威二字。必須相合。而不可以相離。如其合也。則有莫大之益。無不可治之國。無不可治之民焉。如其分也。則有莫大之害。有國不可得而治。有人亦必不免於亂焉。何以言之。威者不可輕用者也。在一國之中。同爲天民。不過有權者。在其位。乘其勢而已。誰果服誰乎。不但在今已世。國曰民國。同爲國民。本不能相威。即在專制之世。天澤之處甚嚴。人民亦曰。撫我則后。虐我則仇。可見民之不可專以威示之也。且有治民之權者。不可使民異之。必使人民自然而服之。服之者。非力不足。勢之不若。乃此有權者。有大過人之處。人民之心。不畏其勢。而服其才。服其德則其治之也。猶水之就下。順者不可勝數焉。所以使人大服之者無他。大明而已。人能如日月之明。無所不照。人人心中。當然畏之如雷霆。不敢有一事之或欺。一念之不敬矣。

談商人道德

商人道德 (續) (疾惡)

實較前次白色者。大五十倍以上。特此說明。幸勿誤會。敝號事務多忙。萬乞原諒。再此膏天熱時難保不發酵。敝人尙能將其煞成塊。永大變酵。功用尤佳(他還繼續上催眠呢)

他不但承認他們影計。先前是以四小瓶五十分之一劾力的白色藥汁。冒充全料騙錢。他更矛盾的把藥汁由白色居然又變爲黑色的原因供出來。並且說這是双料的。其功用實較前次白色者。大五十倍以上。李春芝他大概總是以國醫而象化學家著作的。不然他何以能分析來黑色的要比白色的功用大五十倍。以上呢。所謂前次由敝夥寄上之遠志膏白色四小瓶係單料者』那無異說是前次斂夥所云此料係現配者。原料極佳。那純粹是騙你的話。那不過是單料者。我這次才是双料的好藥呢。』他們自己以爲他們的辯白太巧妙了。其實要把他們前後的話。歸納起來。眞是驢唇不對馬嘴。十足的表現出來他們以詐欺手段。取財的行爲已經搆成了。可是他們這次的藥汁。究竟是黑的呢。是白的。還是黃的呢。他們關於這一點上。眞不欺弄人。寄來的藥汁。果然由透明的淺黃色。一變至於不透明的黑色了。滋味也和先前不同了。我相信這次多少總有一點兒國產藥材。因爲這次藥汁裏。國產藥材的氣味實在不少。不像上一次僅有『氷膏』的風味了。這次他們郵寄不但知道險而未保。並且仍然用了一個舊的粉 刀牌香煙盒。裝着寄來的。結果不用說兩罐壞了一罐。又整整剩了一半。他們既說這才是我所購的呢。但是由 於他們 包裝不經心。及損失了一半。實際上我總算得到由卄四元代價的半數。當然我又要向他們去索要其餘應得之半數。並且這次。爲免去郵寄損失起見。請求他們按原方改寄原料半數。就行了。以免途中損失。然而他們以爲欺騙手段業已演完。趣劇可以閉幕了。卻再也睬有什麼更有趣呼的辯白示給我們。他們大概即以遠人可欺。可以默置不理。來了却這樁公案了現在呢。他們批發遠志膏的廣告。依然斷續的在報紙上登載欺騙的人們。請你們來看看這本趣劇的稿本就夠了。不要再親自去嘗試罷。現在的買賣人拿手好戲。向不知內幕的人。一一分別表演着呢。咳。容易被的確是靠不住了。以李春芝那樣一個人。好好的幹。不愁不會成功的。何必單要尋求捷經來出這種風頭呢。這篇閒話的發表。倘使李春芝見着。他一定老大不痛快。他若有什麼意見來掩護他已往的過失。我們是很希望他公開表示表示的。

(已完)

朦朧隨筆 (續) (須白石)

——奇零之什——

拋棄了自己底而去追求着別人底的，人始終是愚蠢的，因爲他不會知道別人是不容易也不肯平白把自己的權利捨與他的啊！

在握着別人底的手時，只要想一想自 己底的牢固 而有把握，別人底的動搖而無捉摸，不錯，僅僅祇要這一想，那，就好了，

(未完)

◆列誤◆ 十七日本版列載之回鄉掃墓記排版時誤將第十四次原文漏下誤將本日排餘之春歸小說一段排列完了特此更正故本日掃墓記仍編列十四回者諒之

▲丕績來購藥▼
李欣榮介紹
牛莊李丕績先生向本公司來函購 黑鷄白鳳丸一打函云友人李欣榮先生介紹云黑鷄白鳳丸頗有奇效云

▲台安新開河▼
郭滙川先生
前購黑鷄白鳳丸一盒服之大見功效今又由 官銀號匯大洋十元再購兩盒云

▲維財因聽友人言▼
來購黑鷄白鳳丸
寬甸同和德王維財先生來函云敬啓者聞友人云 貴號黑鷄白鳳丸大有神效茲隨信寄上匯票一紙購買速寄是荷云

▲四平街公興厚▼
劉東林又來函
啓者於正月間曾購貴藥房 黑鷄白鳳丸半打寄到之後即命內人照法服用迄今病狀稍有見効今又寄去匯票一紙 現洋二十五元再購半打云

◎局長聶潤青來函問情形
逕啓者久仰靈丸義譽有口 皆碑賤內因小產患病四載於茲昔購黑鷄白鳳丸一盒頗能奏效特詢如購 半打藥費若干急祈示知以濟險症即請醫安
採木公司長白分局聶潤青啓

◎登州劉旭昇夫人患不感症(即行房毫無知覺) 以致經閉發燒由煙台購來上海韓奇逢大醫士化學之 黑鷄白鳳丸一打病已全愈特函感謝

商會理事 郭芝岑先生 來函感謝 韓奇逢醫士

啓者拙荊體質素健。自結褵十餘年以來。連育四男二女。後以產中失於調護。因之百病叢生。始而經水不調。白帶過重。繼而腰腿痠痛。怔忡不寧。終之飲食大減。骨瘦如柴。馴見奄奄垂斃矣。雖迭延名醫診治。服藥百餘帖之多。無如痼疾纏綿。毫無效果。以致鄙人愁腸百結。日夜不怡。適逢友人稱及韓奇逢大醫士所製黑鷄白鳳丸。效力偉大爲專治婦科聖藥。當即託人在滬郵購半打。如法試服後。病即日見轉機。迨續服半打則前病若失霍然全愈矣。刻以豐腴猶昔。操作如常。追憶此藥之功。洵不啻起死人 而肉白骨也。心感之餘。愧無以報。特述顚末聊表謝忱。兼以貢有病之婦女。 沙尖鎮商會理事郭芝岑謹啓

黑鷄白鳳丸主治 功效經血不調。經前錯後。經行腹痛。腰痠心忙心跳。白帶過多。久不生育。子宮寒冷。腰腿筋骨痛。或久患小產。腹內有塊病者。頭迷四肢無力者。胸脇脹悶飲食少進。夜不安眠。睡多夜夢者。行經血色不正。或紫黑硬塊及淡紅者。氣虛虧血咳嗽痰喘 時愈時犯如同邪病因生氣或房事所傷以致崩漏者。結婚數年。從未生育 午後發燒者凡屬經血各病服之。効力絕大。萬試萬靈。雖老婦服 亦能生子百發百中。可謂婦女第一神藥也。心跳或年久之白帶 久不孕育子宮寒冷速服此藥百發百中有立桿見影之功 以濟[illegible]之效。如一試其效力便知、
定價每打五十元每盒五圓吉黑區每盒哈洋六元 每打六十元
外埠購買直接向各分公司可也
總發行上海四馬路中和里韓奇逢藥房無限公司
分發行天津法界仮昌里十三號韓奇逢藥房無限公司
哈爾濱道外萬聚東興街韓奇逢藥房無限公司

韓奇逢藥房無限公司
遼寧馬路灣大紅樓西頭

南滿▶ 大連開 周水子 金州 普蘭店 瓦房店 熊岳城 大石橋 海城 湯崗子 鞍山 遼陽 蘇家屯 奉天 鐵嶺 開原 昌圖 四平街 公主嶺 長春到 長春開 公主嶺 四平街 昌圖 開原 鐵嶺 奉天 蘇家屯 遼陽 鞍山 湯崗子 海城 大石橋 熊岳城 瓦房店 普蘭店 金州 周水子 大連到 奉天開 撫順到 撫順開 奉天到

本報價目 每份現洋八分 每月現洋壹元一角 外埠郵費在外

不含毒質效力確實最完全斷癮清血解毒聖藥

康機戒煙丸

癮輕者兩瓶奏效 癮重者半打斷決 服用此藥不能因藥成癮 斷癮後見煙自厭

功能活血鎮痛安神平嗽止嘔 補腎強胃健脾健康體力精神爽 快作事如常

價目每瓶六十粒現洋貳元四角

遼寧小南門裡大街路東樓房

總發行 蔭華大藥房 中國電話五〇七一號

外埠代理

安東東益增 安東復春 安東瑞祥 千金寨兄弟藥房 大石橋信仁堂 吉林衛生堂 鐵嶺生中西藥房 大德藥房

齒科專門

佐藤齒科醫院

遼寧日站宇治町三(赤十字部支社北)

電話日四〇八〇番

犬貓之跳蚤虱等

惟限此法退除 向跳蚤虱等徧所撒今津蠅取粉揉擦即能全滅此最便宜又最簡單之退治法也

名雖曰蠅取粉若蠅勿論不但能退犬貓之蚤毛虱且治臭蟲蚤頭虱蟻油蟲衛生大掃除之際蟲退治除衣類書畫之蟲犬貓之蚤雞之羽蟲牛馬之虱蠅蚊庭樹盆花之蟲等所有家庭害蟲用極少量全滅此為今津法國理學博士苦心研究之專賣特許藥也凡各家庭務請必備一罐到處商店皆有販賣但有不效假貨請指定今津為要尚有家庭害蟲退治法請向大阪京町堀通二今津化學研究所函詢即覆此白

驚歎 各科名医

聖路心之効能 確有神効 歐美名医 已經實驗

內科 產婦科 齒科 耳鼻科 外科

萬痛止

SEIROSHIN

聖路心

此為應聖路心之效鎮痛性很強其效非常神速主治一切疼痛症最為適宜如腦筋疼痛風濕骨痛月經痛偏正頭痛風火牙痛眼痛及諸般外傷疼痛肛門痔腫分娩並流產諸疼痛舉凡一切上記各症無不藥到病除有顯著的功能

藥價現大洋 二包參角 四包五角 八包壹元 參十包參元 六十包五元

立止痛

滿鮮總發 大連信濃町 日本橋藥局 電話八三六二 振替大連四四九七

株式會社 大連機械製作所

製品 鐵道車輛、鐵道路線附屬品及信號裝置、鐵橋鐵桁、鐵骨鐵屋豆油容器鍋爐類、

本店 大連市沙河口臺山町番

支店並分工廠 遼寧西塔大街三町目(電話二二〇三番)

要目 汽罐、汽機、煙突、各種機械類設計製造據付、鑄鐵鐵鋼並黃銅鑄物、酸素瓦斯、

乳

此為下奶藥名曰人造乳 連服兩瓶後母子不愁奶

每瓶現大洋壹元 每打現大洋拾元 各埠藥房均有出售

遼寧 永年西藥房 監製發行

吐血咳嗽救星

秘紅丹當治嘔血咯血溺血一切血症 值此春季陽氣上升而發作者均有藥到病除之特效每袋大洋一元每打十二袋大洋十元

肺病除根藥當治 咳嗽痰喘氣促脇痛咳痰帶血遺精作瀉凡一切屢醫不效之危症服之無不立愈每袋大洋五角 每打十二袋大洋五元

遠志膏當治腎虛陽萎滑精氣弱神精衰弱腦虧腎寒一切手淫陽萎淋濁腸痛服之均有捷效每料十五元四分之一八元

猴疼散當治小兒疹後餘毒未淨咳嗽頻頻 一切食火上炎而赤喘吐腹痛煩躁咳嗽痰多服之立效每袋 大洋一元每打十元

中丸當治胃痛胸脹少痛 墜疼食不消化食入即吐一切胃病不論久新服之立效常服除根每袋大洋一元每打十元

衛生寶散當治肝胃鬱火上炎腦膜神昏譫語嘔 吐痢疾煩躁氣促頭痛心跳四肢抽厥搐痙癲癇 一切肝火胆熱溫毒傳異凡有呼吸之氣急服此藥保能立獲奇效每袋大洋一元 每打十二袋大洋十元雙料每袋大洋兩元每打十二袋廿元

瀋陽大西關高台廟胡東同首 杏林春藥店

四經路 瀋陽電影院 七緯路

五月十七至十八日(星期日至星期一)連演二天

時髦艷麗絕倫女角瑪璐薛愛梨主演 著名丑角劉別得可滑稽明星威廉海斯特別大會串 著名趣情滑稽笑片

癡妮子幸福齊天

△寫事情的變動 令人稱奇
△寫無知的妮子 令人失笑
△寫社會的繁華 令人欽羨
△寫物質的引誘 令人短氣
△寫變態的社會 令人驚心
△寫金錢的萬能 令人興嘆

健康為無論何人皆享之權利也『進!健康』之標語那是為世之虛弱人應飲赤玉葡萄酒即可享其天賦之健康請虛弱之人勵行此運動無不得最後勝利

美味滋養葡萄酒

赤玉牌葡萄酒

飛鷹老牌煉乳

此乳質料精良滋養豐富强身健體老幼咸宜久已馳名中外向裝大罐現為便利惠顧諸君起見又出中罐小罐兩種以應社會需求至其品質之佳大罐中罐小罐絲毫無别購時請認明老牌為荷

華芳牌香烟

愛美諸君請以審美眼光賞鑒此美化出品〻〻〻

惟一妙字足以讚美之

品質香味裝璜三者無一不妙